

Welche kostenlosen Tools können uns bei der Arbeit mit Notes und Domino unterstützen?

Jürgen Kunert

Hands- On 3, Dienstag, 20. 9. 2016, 9:00 Uhr

Hands- On 7, Mittwoch, 21. 9. 2016, 9:00 Uhr

Welche kostenlosen Tools können uns bei der Arbeit mit Notes und Domino unterstützen?

- Mehr als 30/2 Tools, alle in mindestens einer Version kostenlos
- analog zu Hands-On 7, aber **andere** Tools
- Aufgabenstellung als Beispiel:
Ist meine XML-Datei wohlgestaltet?
Wenn nein, wo nicht?
- Kurzvorstellung
- dann ausprobieren einiger Tools
- Tools vorher vom NAS runterladen!

*"Ein Mann, der recht zu wirken denkt,
Muss auf das beste Werkzeug halten,,*

Quelle: Faust I, Vers 109 f. / Direktor

https://de.wikisource.org/wiki/Seite:Faust_I_%28Goethe%29_013.jpg

"Mit gutem Werkzeug kann jeder arbeiten,,

Quelle: (ehem.) Projektleiter der Hamburger Hochbahn

Gliederung für jedes Tool

- Aufgabe
- Hersteller/Entwickler
- Freeware/Registrierung/Kosten
- Support/Dokumentation
- Download-URL
- (keine) Installation/Voraussetzungen
- Konfiguration, wenn nötig
- Lösung der Aufgabe

Liste der Aufgaben 1

- Welche Datei ist gerade geöffnet, von welchem Programm?
- Welche Datei aus vielen Textdateien in einer Ordnerstruktur enthält den Text "xyz"?
- In welchem Verzeichnis ist so viel Müll, dass meine Festplatte voll ist?
- Was kann ich aus einer NSD-Datei herauslesen?
- Welches Design-Element hat die Eigenschaft "Keine Aktualisierung"?
- Welche Schablonennamen sind auf einem Server mehrfach vorhanden?
- Wie kommt man ohne Konsole auf die Server notes.ini? Welche Einträge mit "debug" sind in der Server-notes.ini?

Liste der Aufgaben 2

- Ist meine XML-Datei wohlgestaltet? Wenn nein, warum nicht?
- Ist meine XML-Datei valide? Wenn nein, warum nicht?
- Gibt es im Log Hinweise zu meinem Problem? Suche alle Zeilen mit dem Wort "Error"
- Welche DBs mit Manager Default habe ich auf meinem Server?
- Welche Items sind in einem Dokument vorhanden? - Übersichtliche Darstellung
- Ein Feld in einem Dokument ändern
- Ein Feld in einem Profildokument ändern
- Ein Feld in mehreren Dokumenten ändern
- Welche zeitgesteuerten Agenten laufen auf meinem Server?
- Dokument finden nach Unid oder Noteld

Liste der Aufgaben 3

- Wann wurde ein Dokument (mit einer bestimmten UnId) gelöscht?
- Suche über alle Dokumente ohne Ansicht
- Wie gut ist mein Server bei SSL/TLS-Verbindungen abgesichert?
- Welche Ciphers bietet mein HTTPS-Domino/Traveler-Server an?
- Welche Einträge vom Typ Error sind in der Ereignisanzeige?
- Kommt eine Mail an meinem Server an?
- Worin unterscheiden sich zwei Design-Elemente?
- In welchen Design-Elementen kommt der Text XXY vor?
- Wie kann ich CSV-Dateien ohne Excel komfortabel bearbeiten?

Liste der Aufgaben 4

- Welche Programme werden mit Windows automatisch gestartet?
- Auf welchen Ports lauscht mein PC/Server?
- Reagiert der Server auf Port 1352 und andere?
- Reagiert der Server auf Port 1352 und andere? mit Parameter -t
- Reagiert der Server auf Port 1352 und andere? mit Sound
- Welche Dateien sind von welchem Programm geöffnet?
- ACL einer DB auf mehreren Servern gleichzeitig ändern
- Prüfen, ob auf jedem Server im Cluster eine passende Replik vorhanden ist – und korrigieren
- Verschlüsseln und Verstecken von Dateien und Verzeichnissen
- In welchen Verzeichnissen wird gerade geändert?

Openfiles

- Aufgabe: Welche Dateien sind geöffnet?
- Openfiles
- Microsoft
- Bestandteil von Windows 7, 8, 10(?)
- Support/Dokumentation:
<https://technet.microsoft.com/de-de/library/bb490961.aspx>
- Kommandozeilenbefehl, als Administrator ausführen
- keine Installation, Aktivierung über
openfiles /local on + Neustart
- `openfiles /query /v`

Openfiles

```
1332 jku 1284 notes2.exe C:\Program Files (x86)\IBM\Notes\framework\rcp\eclipse\plugins\org.eclipse.equinox
06.jar
1336 jku 1284 notes2.exe C:\Program Files (x86)\IBM\Notes\framework\rcp\eclipse\plugins\com.ibm.rcp.ui.css_
1352 jku 1284 notes2.exe C:\IBM\Notes\Data\IBM_TECHNICAL_SUPPORT\console.log
1364 jku 1284 notes2.exe C:\Program Files (x86)\IBM\Notes\framework\rcp\eclipse\plugins\com.ibm.icu_3.8.1.u
1376 jku 1284 notes2.exe C:\Windows\winsxs\x86_microsoft.vc80.crt_1fc8b3b9a1e18e3b_8.0.50727.6195_none_d091
1380 jku 1284 notes2.exe C:\Windows\winsxs\x86_microsoft.vc80.crt_1fc8b3b9a1e18e3b_8.0.50727.6195_none_d091
1384 jku 1284 notes2.exe C:\Windows\winsxs\x86_microsoft.vc80.crt_1fc8b3b9a1e18e3b_8.0.50727.6195_none_d091
1396 jku 1284 notes2.exe C:\Windows\winsxs\x86_microsoft.vc80.crt_1fc8b3b9a1e18e3b_8.0.50727.6195_none_d091
1400 jku 1284 notes2.exe C:\Windows\winsxs\x86_microsoft.vc80.crt_1fc8b3b9a1e18e3b_8.0.50727.6195_none_d091
1404 jku 1284 notes2.exe C:\Windows\winsxs\x86_microsoft.vc80.crt_1fc8b3b9a1e18e3b_8.0.50727.6195_none_d091
1408 jku 1284 notes2.exe C:\Windows\winsxs\x86_microsoft.vc80.crt_1fc8b3b9a1e18e3b_8.0.50727.6195_none_d091
1412 jku 1284 notes2.exe C:\Windows\winsxs\x86_microsoft.vc80.crt_1fc8b3b9a1e18e3b_8.0.50727.6195_none_d091
1416 jku 1284 notes2.exe C:\Windows\winsxs\x86_microsoft.vc80.crt_1fc8b3b9a1e18e3b_8.0.50727.6195_none_d091
1424 jku 1284 notes2.exe C:\Windows\winsxs\x86_microsoft.vc80.crt_1fc8b3b9a1e18e3b_8.0.50727.6195_none_d091
1428 jku 1284 notes2.exe C:\Windows\winsxs\x86_microsoft.vc80.crt_1fc8b3b9a1e18e3b_8.0.50727.6195_none_d091
1432 jku 1284 notes2.exe C:\Windows\winsxs\x86_microsoft.vc80.crt_1fc8b3b9a1e18e3b_8.0.50727.6195_none_d091
1468 jku 1284 notes2.exe C:\Windows\winsxs\x86_microsoft.vc80.crt_1fc8b3b9a1e18e3b_8.0.50727.6195_none_d091
1472 jku 1284 notes2.exe C:\Windows\winsxs\x86_microsoft.vc80.crt_1fc8b3b9a1e18e3b_8.0.50727.6195_none_d091
```

Notepad++

- Aufgabe: Ist meine XML-Datei wohlgestaltet?
Wenn nein, warum nicht?
- Freeware
- Support/Dokumentation:
<https://notepad-plus-plus.org/resources.html>
- Download-URL
<https://notepad-plus-plus.org/download/v6.9.1.html>
- Installation + Installation von Plugins

Notepad++

- Plugin-Installation:

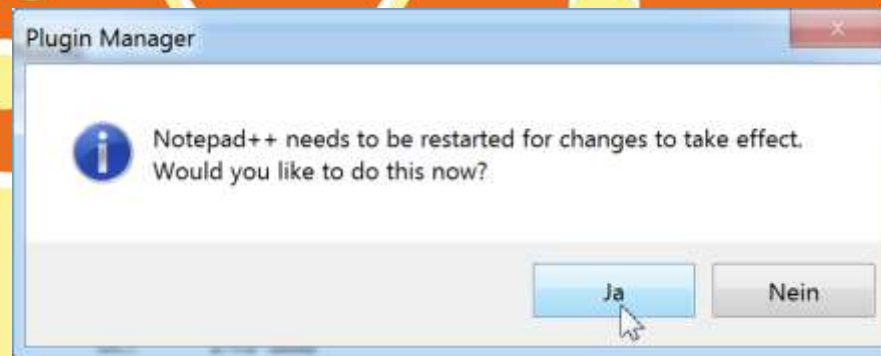
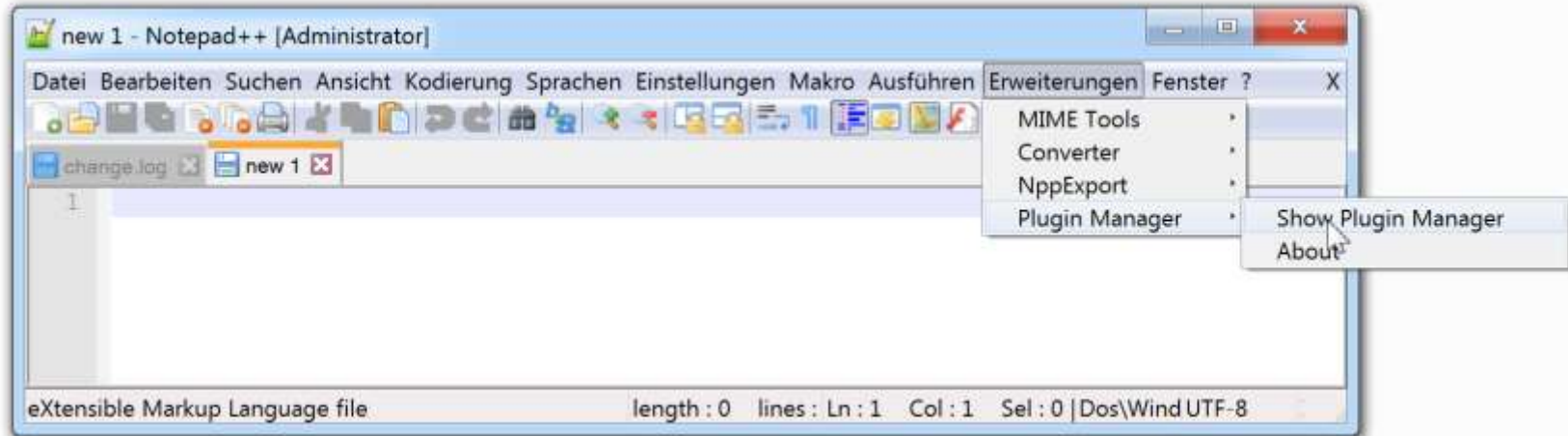

Notepad++

- Mehr Plugins:

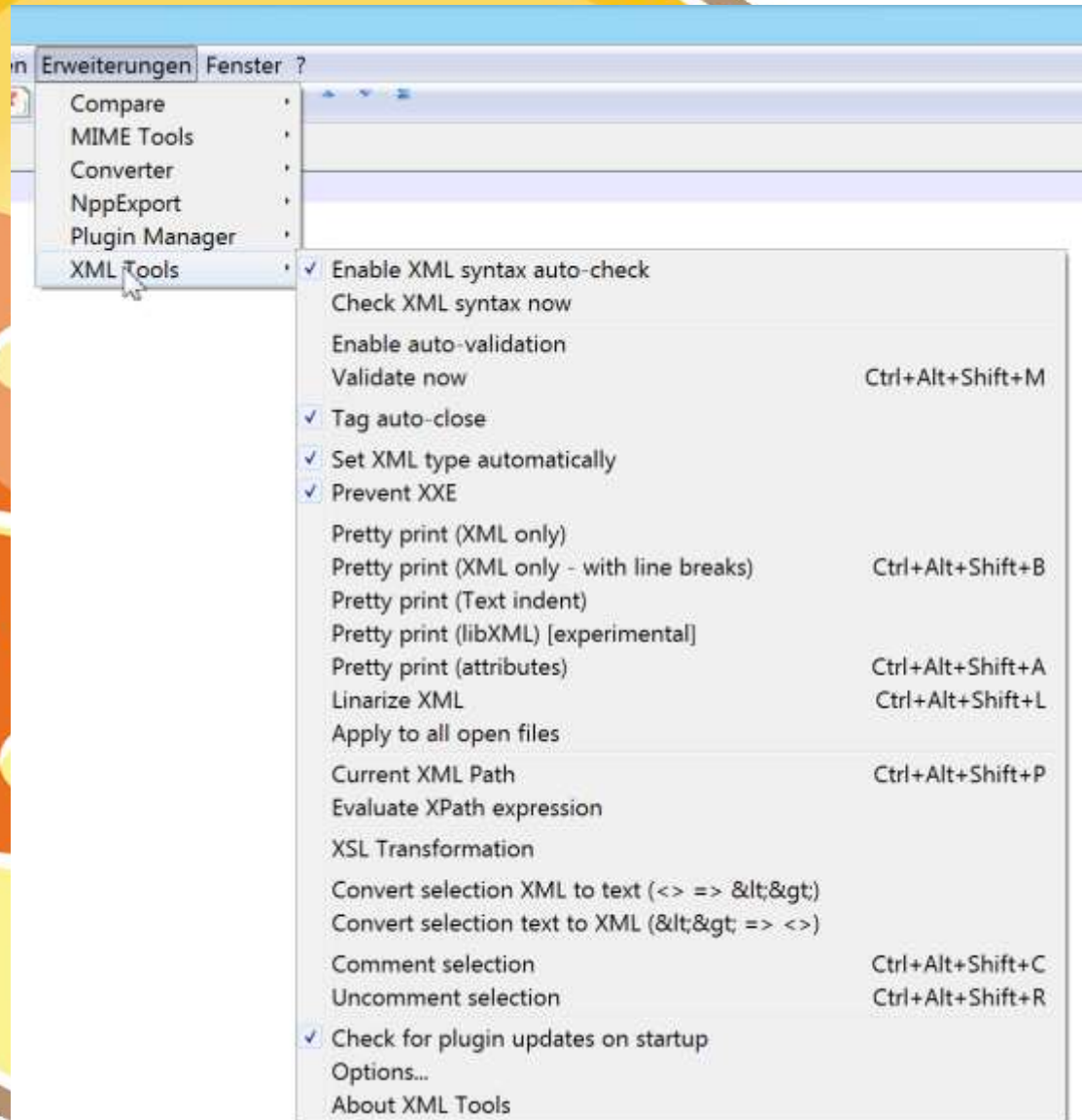

Notepad++

- 1. Aufgabe: Ist meine XML-Datei wohlgestaltet?
Beispiel:
 - DXL exportieren
- 2. Aufgabe: Ist meine XML-Datei valide?
Beispiel:
 - Passende XSD aus Programmverzeichnis/xmlschemas wählen

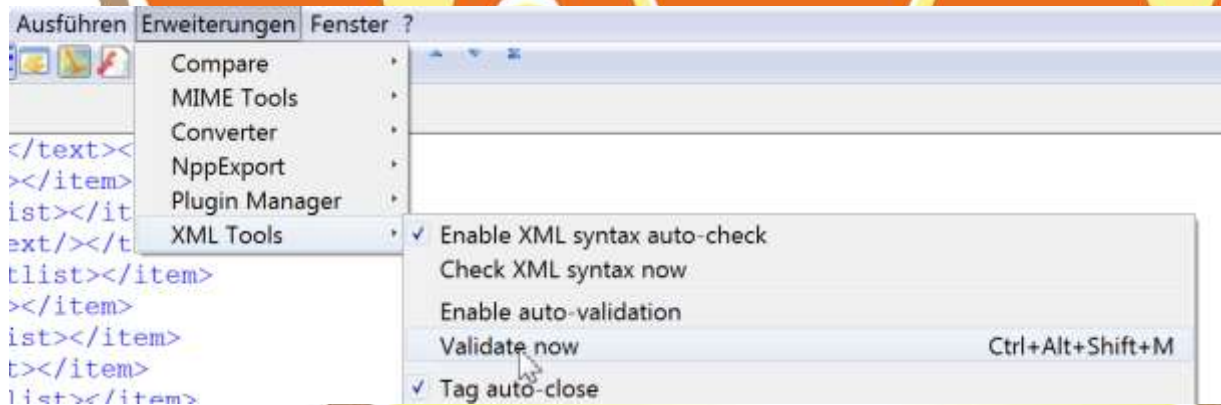

Notepad++

- 3. Aufgabe: Suchen über Text/Log-Dateien eines Verzeichnisses

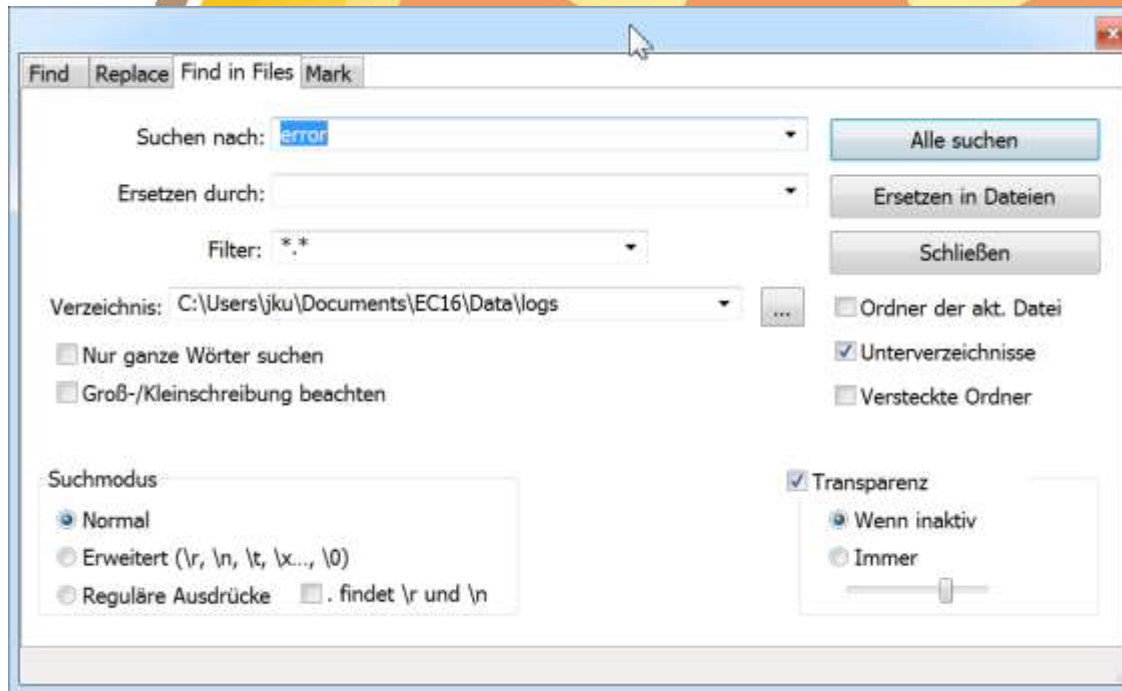

Notepad++

- 3. Aufgabe: Suchen über Text/Log-Dateien eines Verzeichnisses

Find result - 194 hits

```
Line 37: Unknown 10 (ERR_DATA_FORMAT_ERROR)
Line 87: [05/05 20:09:52.596] SEVERE PS-15cc[5C49EB4C7AB58132C1257665005624D1] Juergen I
Line 90: Unknown 10 (ERR_DATA_FORMAT_ERROR)
Line 113: ***** Exception Thrown: com.lotus.sync.dca.CAExce|
Line 114: Throw: TASK_CUSTOM_EXPORT_DOC, (Error initializing EventContainer from Entry)Ca|
Line 117: Unknown 10 (ERR_DATA_FORMAT_ERROR)
Line 167: [05/05 20:09:52.658] SEVERE PS-15cc[E20FD6F9F35133A0C125766500562519] Juergen
Line 170: Unknown 10 (ERR_DATA_FORMAT_ERROR)
Line 193: ***** Exception Thrown: com.lotus.sync.dca.CAExce|
Line 194: Throw: TASK_CUSTOM_EXPORT_DOC, (Error initializing EventContainer from Entry)Ca|
Line 197: Unknown 10 (ERR_DATA_FORMAT_ERROR)
Line 247: [05/05 20:09:52.752] SEVERE PS-15cc[EB21E15E47E6C028C125766500562543] Juergen
Line 250: Unknown 10 (ERR_DATA_FORMAT_ERROR)
Line 273: ***** Exception Thrown: com.lotus.sync.dca.CAExce|
Line 274: Throw: TASK_CUSTOM_EXPORT_DOC, (Error initializing EventContainer from Entry)Ca|
Line 277: Unknown 10 (ERR_DATA_FORMAT_ERROR)
```

Atom

- Aufgabe: Vergleich von 2 Textdateien
- Freeware
- Support/Dokumentation:
<https://atom.io/docs>
- Download-URL
<https://atom.io/>
- Atom is a Web Application running on a desktop
- Installation + Installation von Plugins

Atom

- Funktionen:
 - syntax highlighting (all the language-* packages)
 - find and replace
 - go to line
 - **image viewer**
 - notifications inside Atom
 - Atom settings panel
 - **displays files in a treeview**
 - **snippets management**

Vergleich von Atom und Notepad++

- <http://vschart.de/vergleich/github-atom/vs/notepad-plus-plus>
- Atom ist jünger
- Atom ist Web-affiner
- Atom startet langsamer
- Atom gibt's auch für Mac und Linux
- Atom läuft auch auf Mac und Linux

Windirstat

- Aufgabe: In welchem Verzeichnis ist so viel Müll, dass meine Festplatte voll ist?
- Open Source, Freeware
- Support/Dokumentation:
<http://windirstat.info/index.html>
- Download-URL
<http://windirstat.info/download.html>
- Installation
- Starten, Laufwerk oder Verzeichnis auswählen

Windirstat

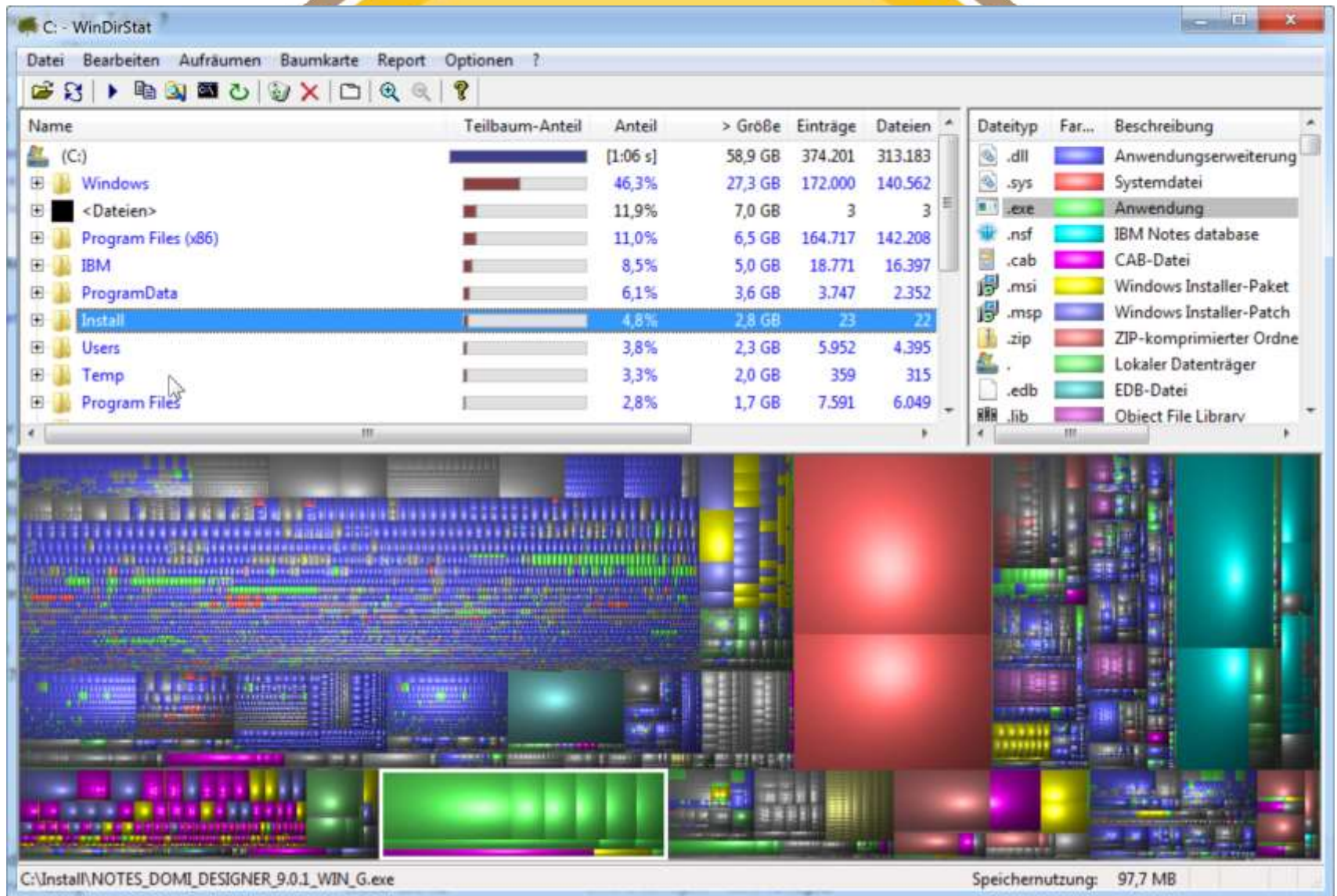

Treesize Free

- Aufgabe: In welchem Verzeichnis ist so viel Müll, dass meine Festplatte voll ist?
- Hersteller: jam Software, Trier (D)
- Support/Dokumentation:
http://www.jam-software.de/treesize_free/?language=DE
- Download-URL
https://www.jam-software.de/customers/downloadTrial.php?article_no=80&language=DE&
- Installation
- Öffnen über Rechtsklick

Treesize Free

Name	Größe	Belegt	Dateien	Verzei...	Prozent (Bel...	Letzte Änderun
60,0 GB C:\	70,7 GB	60,0 GB	316.563	61.244	100,0 %	04.04.2016
28,7 GB Windows	31,7 GB	28,7 GB	144.114	31.730	47,8 %	04.04.2016
6,7 GB Program Files (x86)	11,0 GB	6,7 GB	142.208	22.509	11,2 %	04.04.2016
7,0 GB [3 Dateien]	7,0 GB	7,0 GB	3	0	11,7 %	04.04.2016
5,1 GB IBM	6,3 GB	5,1 GB	16.397	2.374	8,5 %	04.04.2016
3,6 GB ProgramData	3,9 GB	3,6 GB	2.347	1.389	6,0 %	04.04.2016
2,3 GB Users	2,9 GB	2,3 GB	4.428	1.562	3,8 %	04.04.2016
2,8 GB Install	2,9 GB	2,8 GB	22	1	4,7 %	21.02.2016
1,7 GB Program Files	2,7 GB	1,7 GB	6.049	1.542	2,8 %	21.03.2016
2,0 GB Temp	2,0 GB	2,0 GB	315	44	3,3 %	16.03.2016
165,0 MB Recovery	165,0 MB	165,0 MB	2	1	0,3 %	14.07.2009
23,7 MB MSI	52,4 MB	23,7 MB	528	57	0,0 %	28.05.2014
10,2 MB Config.Msi	20,9 MB	10,2 MB	130	0	0,0 %	28.02.2015
2,5 MB System Volume Information	2,5 MB	2,5 MB	18	6	0,0 %	04.04.2016
8,0 KB \$Recycle.Bin	673 Bytes	8,0 KB	2	11	0,0 %	22.09.2014
0 Bytes Documents and Settings	0 Bytes	0 Bytes	0	0	0,0 %	14.07.2009
0 Bytes Dokumente und Einstellungen	0 Bytes	0 Bytes	0	0	0,0 %	31.01.2014
0 Bytes PerfLogs	0 Bytes	0 Bytes	0	1	0,0 %	14.07.2009
0 Bytes Programme	0 Bytes	0 Bytes	0	0	0,0 %	31.01.2014

Freier Speicher: 7,97 GB (von 63,8 GB) 316.563 Dateien 0 ignoriert 4096 Bytes pro Cluster (NTFS)

Lotus Notes Diagnostic Utility(LND)

- Aufgabe: Was hilft beim Analysieren eines Crashes?
- IBM
- Support/Dokumentation:
<https://www-304.ibm.com/support/docview.wss?rs=899&uid=swg24019151>
- Download-URL
<https://www-304.ibm.com/support/docview.wss?rs=899&uid=swg24019151>
- Installation: Programm und Notes-DB
 - bei der Pfadangabe will der Installer den Programmpfad von Notes wissen

Lotus Notes Diagnostic Utility(LND)

- Nsd-Datei importieren:

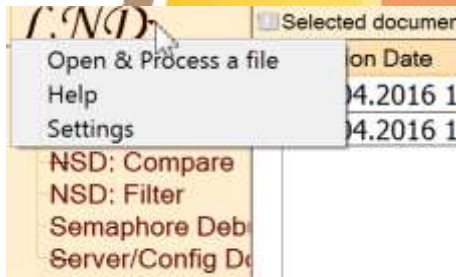

Lotus Notes Diagnostic Utility(LND)

- Tipp: Ausführen: „Dateityp ändern“

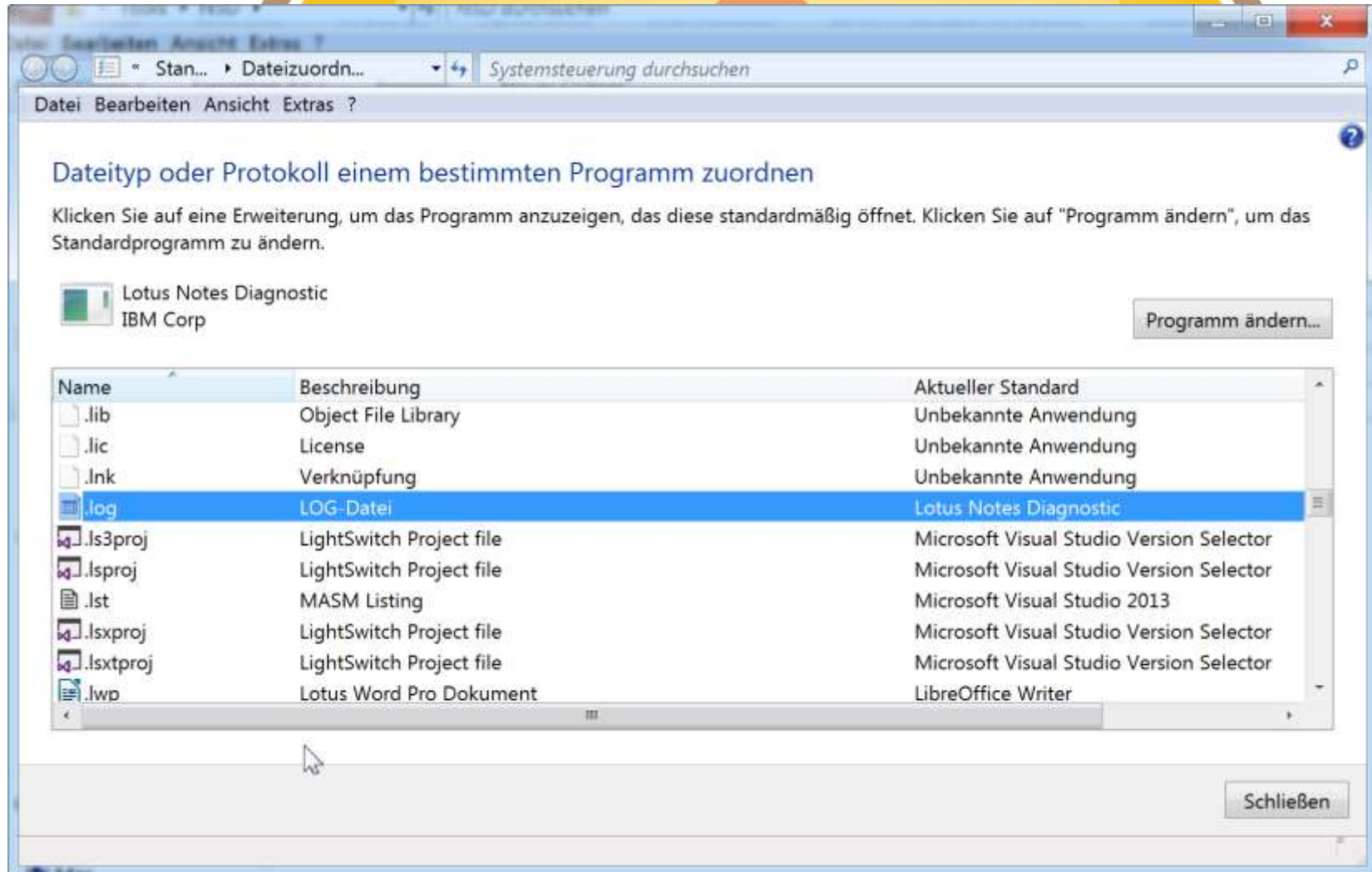

Lotus Notes Diagnostic Utility(LND)

- NSD-Datei analysieren:

Selected documents -> Current View - Search : Results

Creation Date	Crash Date/Time	NSD Date	File Name
08.04.2016 18:41:21	24.02.2016 16:03:34	Wed Feb 24 16:03:34	2016C:\Users\jku\Documents\EC16'
08.04.2016 18:39:03	07.04.2016 12:23:50	Thu Apr 07 12:23:51	2016 C:\Users\jku\Documents\EC16'

Copyright © IBM Corp. 2002,2010.All Right Reser

C:\Users\jku\Documents\EC16\Tools\NSD\nsd_W32I_HOBEL3_2016_02_24@16_03_34.log

Enter PMR Number

- Host Name: HOBEL3
- Build: 9.0.1FP5 (32-bit client)
- Operating System: Windows/7 6.1 (64-bit) (Build 7601), PlatID=2, Service Pack 1 (8 Processors)
- Date: Wed Feb 24 16:03:34 2016
- Error: PANIC: The notes2 process (pid=9072) exited unexpectedly.

Stack

Alerts | Knowledgebase | Search options | Thread & Process infos | Client or Server infos | Debug

- ▶ Last log entries
- ▶ Notes.ini
- ▶ Memory
- ▶ Shared Handle Table Info
- ▶ Shared Memory Statistics
- ▶ Shared OS Fields
- ▶ System information
- ▶ Top 10 Shared Memory Block usage
- ▶ User Environment

All-in-one Admin Tool

- Aufgabe: Welches Design-Element hat die Eigenschaft "Keine Aktualisierung"?
- IBM
- Support/Dokumentation:
<http://www-01.ibm.com/support/docview.wss?uid=swg21459332>
<http://www-01.ibm.com/support/docview.wss?uid=swg27043645&myns=swglotus&mynp=OCSSKTMJ&mync=E>
- Download-URL
<http://www-01.ibm.com/support/docview.wss?uid=swg21459332>
- Notes-DB, Create a new database from your local templates of the one named "AdminTools1.3"
- Read the "About this Database"

All-in-one Admin Tool

1. Remove Profiles Tool
2. Out of Office Diagnostic Tool
3. Prohibit Design Element Tool
4. Copy Database Tool
5. Rebuild Mail Database Inbox
6. Edit Database ACL
7. Find Duplicate Templates
8. Disable Background Agents
9. Create Mail Database Spreadsheet
10. Document DXL Export Tool
11. Fix Duplicate Folders
12. Log Analysis
13. Mail Database Search
14. Delete Document
15. Edit Mail Rules

All-in-one Admin Tool

Designelemente mit „keine Aktualisierung“ finden:

Admin Tools 1.3

- Out Of Office
 - Out Of Office Current Conf
 - Out Of Office Diagnostic
 - Out Of Office Delete Profile
 - Out Of Office Enabled Seat
- Database Health
 - Prohibit Design Tool**
 - Fix Duplicate Folders
 - Rebuild Mail Database Inbo
 - Create Mail Database Copy
- Miscellaneous
 - Remove Profiles
 - Edit Database ACL
 - Find Duplicate Templates
 - Disable Background Agents
 - Create Mail Database Spre
 - Mail Database Search
 - Edit Mail Rules
 - Log Analysis
 - Check Send Mail Agent
 - Delete Document
 - Document DXL Export Tool

Prohibit Design Element Diagnostic Tool

Reset

1. Select the mail database

Server: **Local**

Database: **mail\jkuert.nsf**

Template:

2. Found design elements with the 'Prohibit design refresh or replace to modify' enabled. You can o
or all of the elements using the buttons below.

- Agent: Abhaengen
- Agent: Abhaengen-MailTrigger
- Agent: Aufgaben aktualisieren
- Agent: Benachrichtigen Termin
- Agent: DeliveredDate auf PostedDate setz
- Agent: Display Document Contents
- Agent: Fike Mail-Weiterleitung

Disable Selected

Disable All

All-in-one Admin Tool

Doppelte Schablonen finden:

Admin Tools 1.3

- Out Of Office
 - Out Of Office Current Conf
 - Out Of Office Diagnostic
 - Out Of Office Delete Profile
 - Out Of Office Enabled Seat
- Database Health
 - Prohibit Design Tool
 - Fix Duplicate Folders
 - Rebuild Mail Database Inbo
 - Create Mail Database Copy
- Miscellaneous
 - Remove Profiles
 - Edit Database ACL
 - Find Duplicate Templates**
 - Disable Background Agents
 - Create Mail Database Spre
 - Mail Database Search
 - Edit Mail Rules
 - Log Analysis

Search For Duplicate Templates

Help

Select Server

Send Output To CSV File

Search

Duplicates:

[stdr9mail/de] < Template Name	File name > [mail9 - kopie.ntf]	ReplicaID [48257C
[stdr9mail/de] < Template Name	File name > [mail9.ntf]	ReplicaID [48257C05001F

Original List:

[admintools1.3] < Template Name	File name > [admintools_v_1.3.ntf]	ReplicaID [
---------------------------------	------------------------------------	-------------

Rudis QuickAdmin

- Aufgabe: Zugriff auf notes.ini eines Servers
- Rudi
- Bestandteil von Windows 7, 8, 10(?)
- Support/Dokumentation:
./.
- Download-URL
./.
- Symbolleiste
- Installation eines neuen Symbols

Rudis QuickAdmin

- Symbolleiste: Installation eines neuen Symbols 1

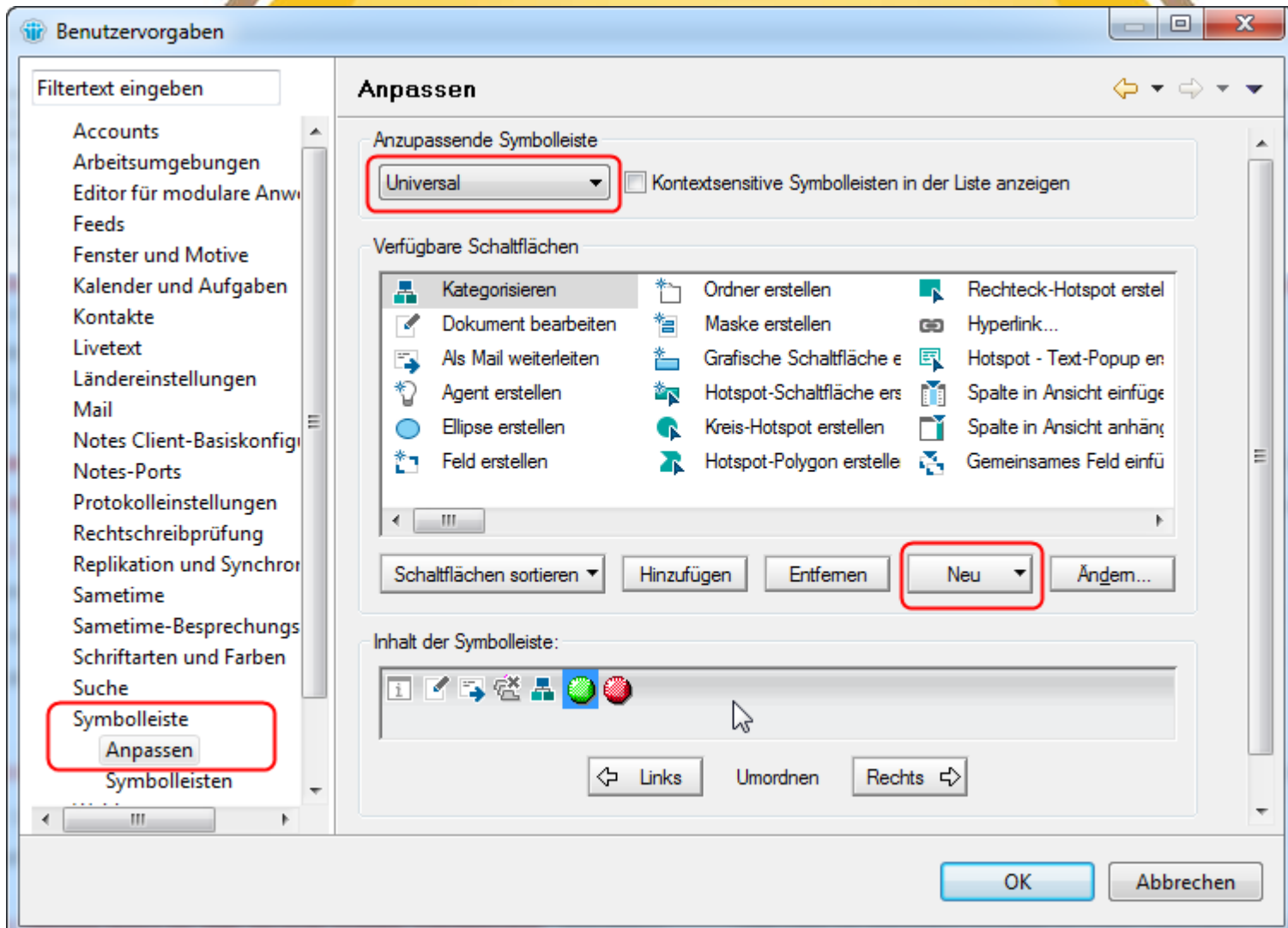

Rudis QuickAdmin

- Symbolleiste: Installation eines neuen Symbols 2

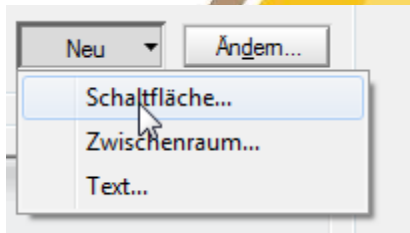

- Schaltfläche:
 - Beschriftung
 - Symbol auswählen
 - Formeltext kopieren
 - Einfügen
 - OK

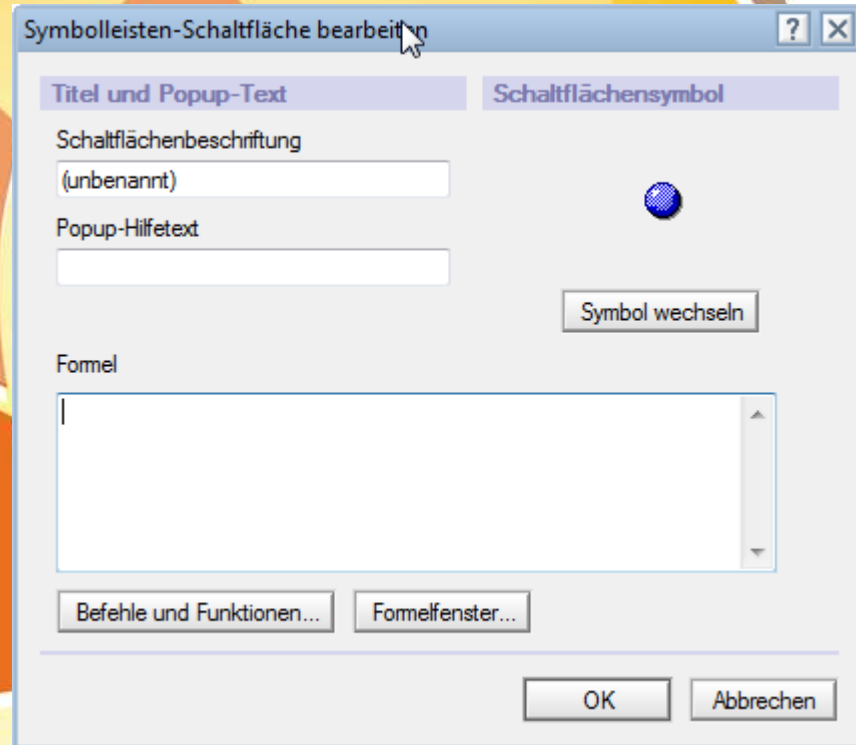

Rudis QuickAdmin

- Aufgabe: Zugriff auf notes.ini eines Servers

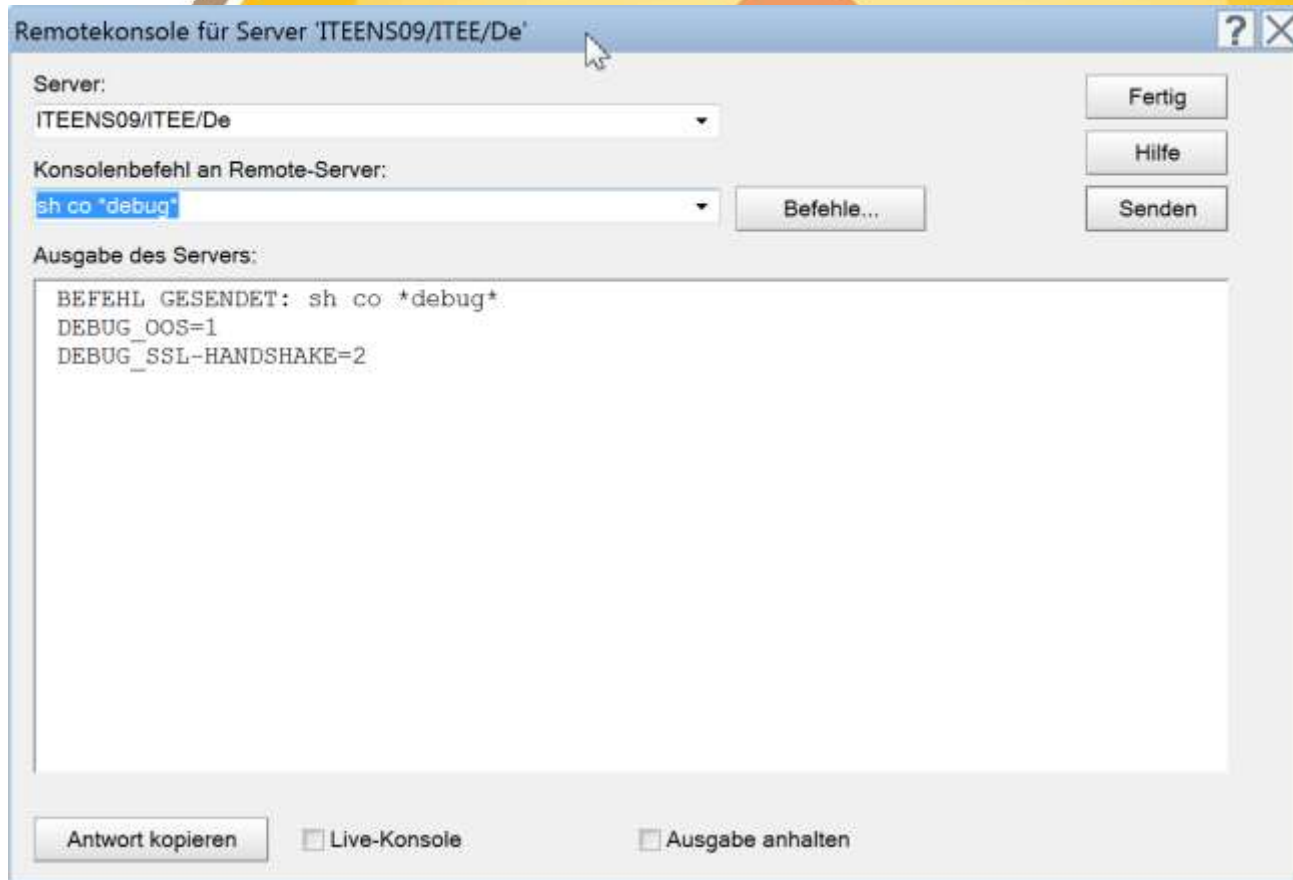

Rudis QuickAdmin

- Aufgabe: Schneller Zugriff auf Administrationsfunktionen

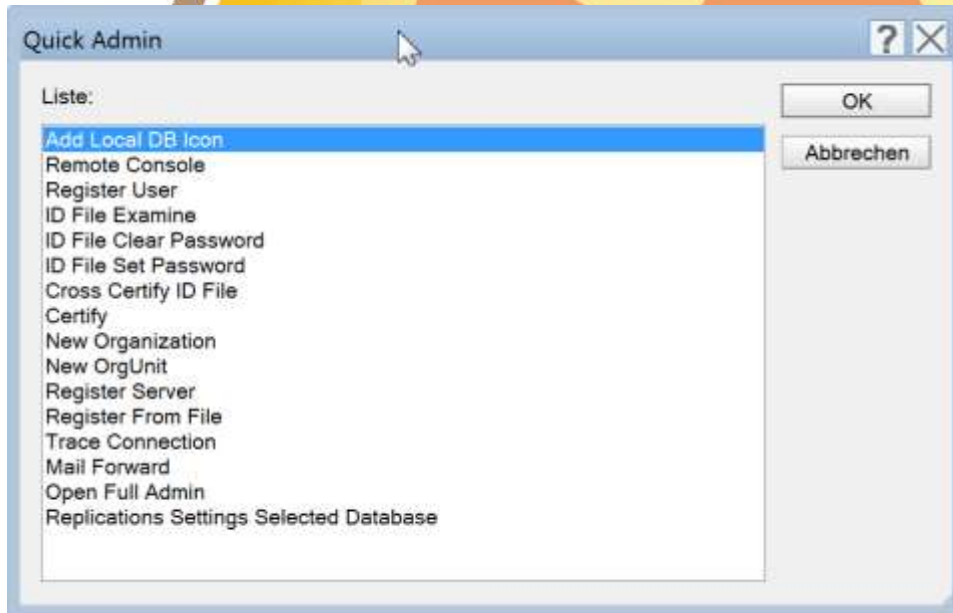

Log Analyser

- Aufgabe: Suchen im Log
- John Buoro/VirtualObjectives
- Freeware
- Download-URL
<https://www.virtualobjectives.com.au/notesdomino/loganalyser6.htm>
- Notes-DB

Log Analyser

- **Aufgabe: Suchen im Log**
 - Examines the documents in the Miscellaneous Events or Mail Routing Events in the server's LOG.NSF database looking for keywords.
 - Searches can be scheduled or run manually.
 - Allows multiple Settings documents so you can search different servers, log databases, or using different keywords.
 - Keywords are case insensitive.
 - Allows you to list keywords to ignore to help prevent reporting known errors.
 - Search results are recorded in multiple categories views.
 - Search results can be emailed, saved to the database, or in the can of a manually search displayed immediately.

Log Analyser

- Aufgabe: zeilenweises Suchen im Log
- Einstellen unter „Settings“

Report Settings	
Server:	
Server	ITEENS09/ITEE/De
Status	<input checked="" type="checkbox"/> Active
Name/Description	
Category	ITEE
Log Database File	Log.nsf
Log to Analyse	Miscellaneous Events
Notification:	
	<input checked="" type="checkbox"/> Email the Report
On Detection	Juergen Kunert/ITEE/De
	<input checked="" type="checkbox"/> Save the Report
Date/Time Last Examined:	
Date/Time	26.03.2016 11:42:15
Keywords to Monitor:	
Keywords to Find	error
Keywords to Ignore	parenthesis nest aracom.de it-jobkontakt.de @BrainTime.de
Keyword Colour	BLUE

Log Analyser

- Aufgabe: zeilenweises Suchen im Log
- Ergebnisse

Report - 26.03.2016 11:50

Log Type: Miscellaneous Events

Category: ITEE

Manually created report over target server ITEENS09/ITEE/De

Server:

Log Type: Miscellaneous Events

```
19.03.2016 03:38:19 treeMailS (A): Error (1028): Entry not found in index (File: <mkactengine.c> Function: <CheckPerMDForDesign02>)
19.03.2016 04:00:07 Security Probe: Default Security/Configuration Probe error during probe processing: Entry not found in index
19.03.2016 04:38:20 treeMailS (A): Error (1028): Entry not found in index (File: <mkactengine.c> Function: <CheckPerMDForDesign02>)
19.03.2016 05:33:15 treeMailS (A): Error (1028): Entry not found in index (File: <mkdvengine.c> Function: <RunLNAgentInDatabase01>)
19.03.2016 05:38:22 treeMailS (A): Error (1028): Entry not found in index (File: <mkactengine.c> Function: <CheckPerMDForDesign02>)
19.03.2016 06:38:24 treeMailS (A): Error (1028): Entry not found in index (File: <mkactengine.c> Function: <CheckPerMDForDesign02>)
19.03.2016 07:38:26 treeMailS (A): Error (1028): Entry not found in index (File: <mkactengine.c> Function: <CheckPerMDForDesign02>)
```

Catalog.nsf

- Aufgabe: Welche DBs mit Manager=Default habe ich auf meinem Server??
- Hersteller: IBM, Bestandteil von Domino
- Support/Dokumentation:
Admin-Hilfe
- Catalog.nsf
- Ansicht:
Zugriffskontrolllisten/Nach Zugriffsebene
- keine Installation

Catalog.nsf

Anwendungskatalog Hilfe

Domänensuche

- Zugriffskontrolllisten
 - Nach Anwendung
 - Nach Zugriffsebene
 - Nach Name
- Inhalt
- Anwendungen
- Domänenindexer-Status
- Dateisysteme

Zugriffsebene	Titel	Server
	DOLS Resource Template	ITEENS0
	DOLS Ressourcen	ITEENS0
	DOLS Ressourcen	ITEENS0
	DOLS Ressourcen	ITEENS0
	DOLS Ressourcen	ITEENS0
	DOLS Ressourcen	ITEENS09
	Domino Web Access Help	ITEENS01
	Domino Web Access Help	ITEENS08

Lesezeichen hinzufügen
 Öffnen
 Durchsuchen
 Abbrechen

ANWENDUNGSKATALOG - Anwendungseintrag

Anwendung | Replizierung | Volltext | Zugriffskontrollliste

Zugriffskontrollliste												
	Namen	Aktionen								Typ	Rollen	
		DokEr	DokLö	PvAg	PvOrd	GemOrd	LScAg	ÖfLes	ÖfSch			
Manager:	-Default- LocalDomainServers	1	0	1	1	1	1	1	1	1	Unspecified	
Entwickler:												
Editoren:												
Autoren:												
Leser:												
Einlieferer:												
Kein Zugriff:												

Catalog.nsf

- Nur DBs mit dieser Eigenschaft werden angezeigt:

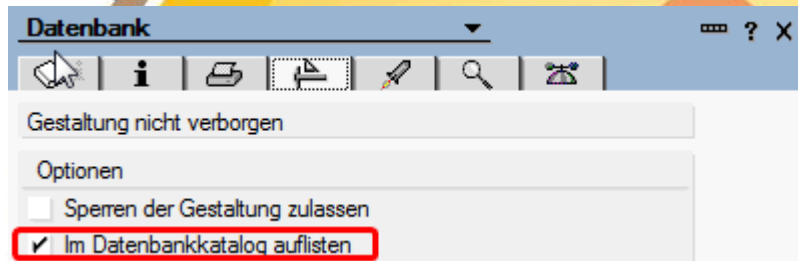

- Alles Anzeigen:
Ansicht kopieren und Auswahlformel anpassen
- `SELECT @IsAvailable(ReplicaID)&
@IsUnavailable(RepositoryType)&
!(DBListInCatalog = "0")`

Domino Navigator

- Aufgabe: Welche Agenten laufen auf meinem Server?
- Erik Schmalz (Dresden)
- Freeware
- Support/Dokumentation:
<https://www.youtube.com/watch?v=Y0tvzFxn4Z4>
- Download-URL
<http://noteshexe.de/blog/?p=4081>
- DB aus Schablone erstellen, dann Symbolleiste installieren, Neustart Notes

Notes Document Viewer

- Aufgabe: Übersichtliche Anzeige vieler Details eines Dokuments, inkl. MIME-Darstellung
- Mayflower Software, USA
- Freeware, Registrierung beim Download, enthält Werbung
- Support/Dokumentation:
„Benutzen dieser Datenbank“
- Download-URL
http://www.maysoft.com/dl/dlreg.nsf/DL_DV?OpenForm
- Notes-DB aus Schablone erstellen

Notes Document Viewer

- Aufgabe: Übersichtliche Anzeige vieler Details eines Dokuments,

- \$Abstract (TEXT): Web Version <http://ncccommunications.cmail19.com/t/r-e-ydvuhit-vulhquitu-m/> | Update preferences h
- \$Created (DATETIMES): 21.09.2016 11:00:32
- \$EncryptionStatus (TEXT): 0
- \$INetOrig (NOTEREFS): 18643AEC6C8CC21EE10023691BBCF119
- \$Mailer (TEXT): Create Send
- \$MessageID (TEXT): <cm.1900324933971.ydvuhit.vulhquitu.r@cmail19.com>
- \$MiniView (TEXT):
- \$MIMETrack (TEXT): Itemize by SMTP Server on [T: EN9W/RT]: (Release 9.0.1FP6/April 20, 2016) at 21.09.2016 11:10:40
- \$NoteHasNativeMIME (TEXT): 1
- \$Orig (NOTEREFS): 8AF715BC20537704C125803500326A85
- \$Revisions (DATETIMES): 24.09.2016 13:15:50
- \$SignatureStatus (TEXT): 0
- \$TUA (NOTEREFS): 18643AEC6C8CC21EE10023691BBCF119
- \$UpdatedBy (NAMES): C:\WINDOWS\system32\cmd.exe /c: [TEE/C=De
- Body (MIME_PART):
 - Content type: multipart
 - Content subtype: alternative
 - Headers

Domino Navigator

☰	Dom-Navigator	<ul style="list-style-type: none">- einfaches finden von Notesdatenbanken oder Schablonen via Smart-Filter- Cachen für schnelles öffnen & suchen- speichern / laden einer Suche- signieren von Datenbanken via Server-ID, Berechtigung vorausgesetzt
🔍	Doc-Editor	<ul style="list-style-type: none">- suchen von Feldern und Inhalten in einem Dokument via Smart-Filter- erstellen und ändern von Feldern- Versionierung (XML) und späterer Vergleich aller Versionen via Aufruf im Col-Editor
🔄	Col-Editor	<ul style="list-style-type: none">- vergleichen mehreren Dokumenten und aufdecken von Gleichheiten oder Unterschiedlichkeiten- erstellen, löschen und ändern von Feldern- XML Export & Import (Aktualisierung)- Smart-Filter für Auswahleinschränkung
📁	DB-Info	<ul style="list-style-type: none">- zusammenfassendes Datenbanktools- Übersicht, editieren & löschen von Profildokumenten- erstellen von Templates mit Zeitsignatur- versenden und importieren von Templates mit Zeitsignatur und als ZIP-Archiv- signieren mit User oder Server-ID, Berechtigung vorausgesetzt- starten von Agenten auf der Domino Konsole- öffnen von Designelementen im Notes oder Browser- Auswahleinschränkung via Smart-Filter

Domino Navigator

📄	Gestaltungsübersicht	<ul style="list-style-type: none">- Übersicht von allen Gestaltungselementen einer Datenbank in einem Dokument- Gestaltungs- archivierung / Wiederverwendung (Kopie) in jeder Datenbank, + Anbindung im Code-Gen Modul- Übersicht aller Gestaltungselemente alle Datenbanken (Server) kategorisiert nach Typ/Name und Signierer/Typ/Name- Vergleich von Gestaltungselementen unterschiedlicher Datenbanken => Vergleichs-DB- Darstellung des Quellcodes im Client, Übersicht aller Bildressourcen, GS-Übersicht nach Zeit und Signierer- Report: Datenbankvergleich, incl. Snapshot-Datei
📅	Versionierung	<ul style="list-style-type: none">- Datenbanken mit einer Version versehen- Anzeige der Version in den Datenbankeneigenschaften (gemeinsames Feld "\$TemplateBuild")- archivieren von Datenbanken mit einer Version- Anbindung der Archive an die Gestaltungsübersicht; inklusive QuellCode-Navigator, Agent-Controller, Vergleich von DB und Designelementen
🔧	Code-Gen	<ul style="list-style-type: none">- Sammeln und wiederverwenden von Codesegmenten- Parametrisierung der Codesegmente mit Variablen, Listen oder Designelementen- Codegenerierung mit Abfrage von Variablen, Listen oder Designelementen im Bezug zur aktuell gewählten DB- Codesegmentauswahl via Smart-Filter

Domino Navigator

- Aufgabe: Welche Agenten laufen auf meinem Server?

Sum	OK	ERR	NO	A	Lauf	S. Name	Signierer	Log	Laufzeit	Agent	Kommentar	Trigger	Interval	
4	0	0	4	ITEENS09/ITEE/De										
4	0	0	4	- Resrc50.nsf (RessourcenReservierung)										
0	0	1		!	nie gelaufen	✓	!	Lotus Notes Templ	-	=> RenameReservations and SendNotice	<=	Zeitgesteuert	30 Minuten	
0	0	1		!	nie gelaufen	✓	!	Lotus Notes Templ	-	=> Update Blocker Documents	<=	Zeitgesteuert	1 Tag	
0	0	1		!	nie gelaufen	✓	!	Lotus Notes Templ	-	=> Purge Documents (Auto)	<=	Delete docur	Zeitgesteuert	1 Tag
0	0	1		!	nie gelaufen	✓	!	Lotus Notes Templ	-	=> Autoreminderr	<=	Zeitgesteuert	1 Tag	
3	0	0	3	(Nicht kategorisiert)										
7	0	0	7											

Domino Administrator

- Aufgabe: Finden eines Dokuments mit einer Noteld oder mit einer DocumentUniqueID

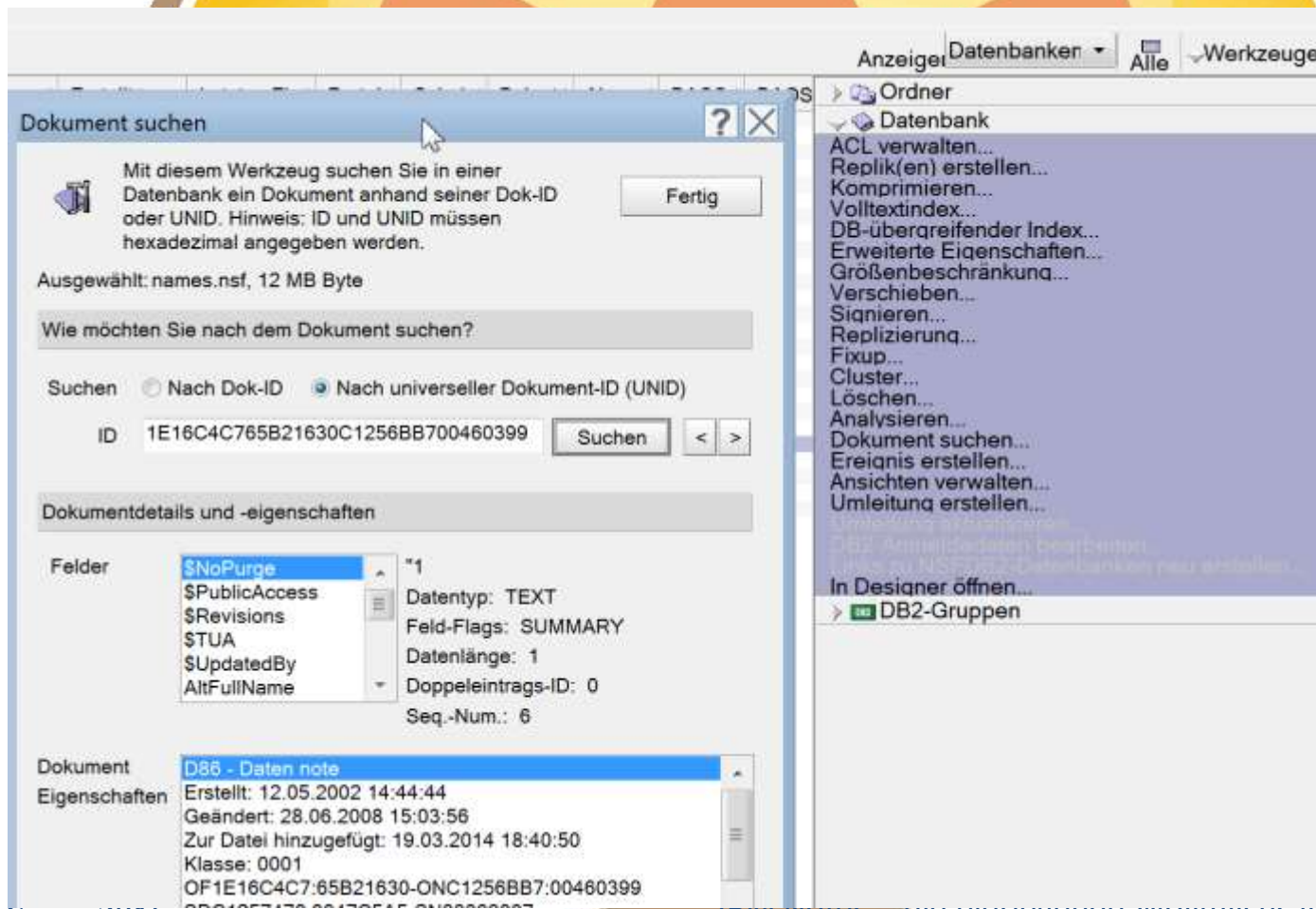

DominoDefrag

- Aufgabe: unter Windows: Defragmentieren der Domino-NSF-Dateien
- OpenNTF (Andrew Mager)
- Support/Dokumentation:
<https://dominodefrag.openntf.org/main.nsf/project.xsp?r=project/DominoDefrag/documentation/C2C5DAA5A2E0086586257BCB00401A2B>
- Download-URL
<https://dominodefrag.openntf.org/main.nsf/project.xsp?r=project/DominoDefrag/summary>
- Installation
 - Nutzt contig.exe aus dem Sysinternals
 - KonfigSB (Mailn) erzeugen, signieren, konfigurieren
 - Zusätzliche Exes kopieren ins Domino Programmverzeichnis

Notespeek

- Aufgabe: Finden des Dokuments mit einer bestimmten Unid
- Hersteller IBM
- Support/Dokumentation:
https://www-10.lotus.com/ldd/dominowiki.nsf/dx/Using_NotesPeek
- Download-URL
<http://www-01.ibm.com/support/docview.wss?uid=swg24005686>
- Keine Installation, nur Exe kopieren

Notespeek

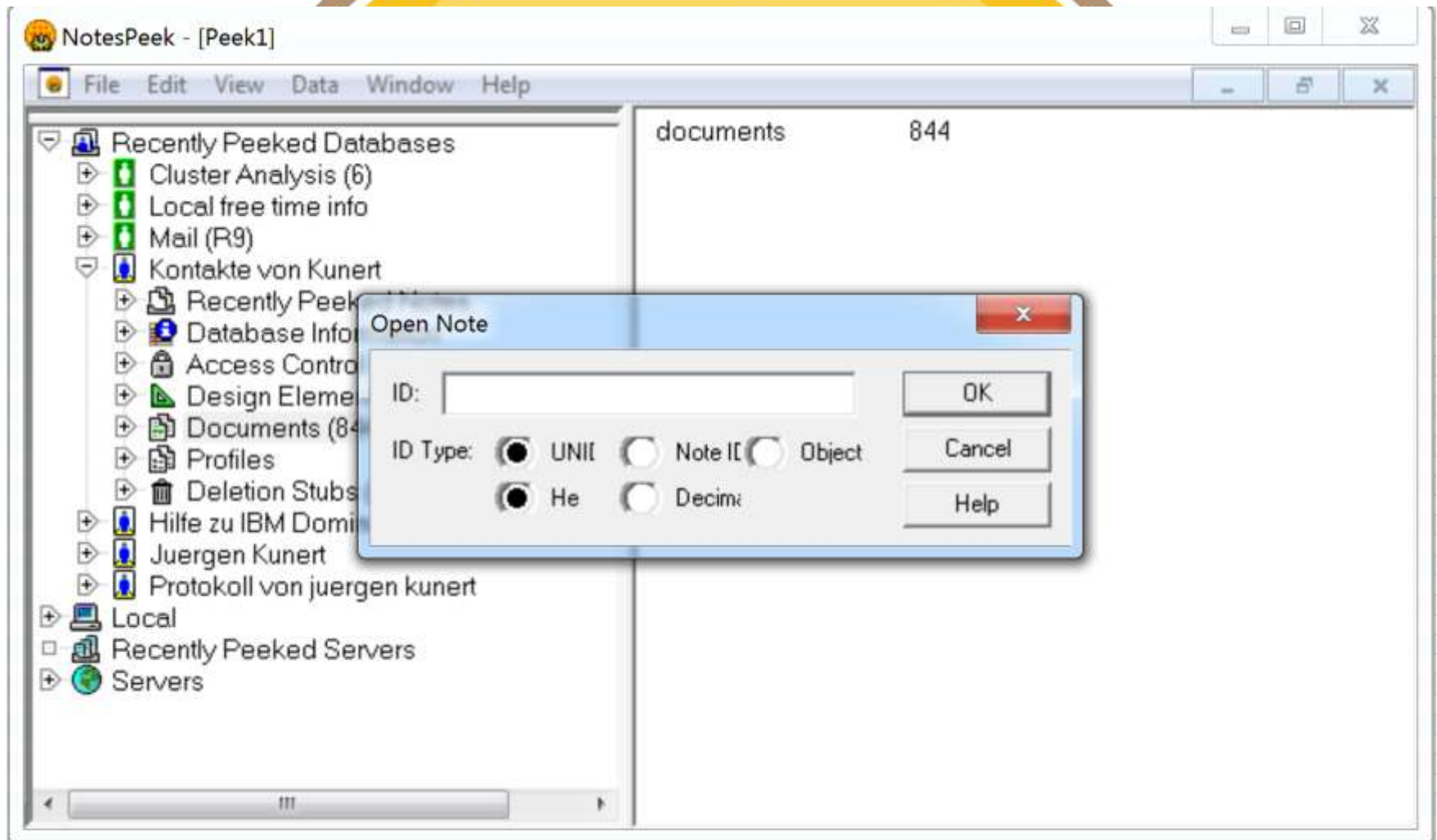

Notespeek

- Aufgabe: Welche Items haben welche Werte?

note-id	0x9ea
class	Document
giid	
file	C1257C9C:002CF231
note	<07.04.2016 11:57:11>
note-id	0x9ea
oid	
file	6099EC84:18497C5C
note	<15.03.2014 09:10:59>
sequence	245
sequence-time	<07.04.2016 11:57:11>
: UNID is 6099EC8418497C5CC1257C9C002CF38B	
: returned by NSFSearch	
summary-items	
summary-item	
name	"Type"
value	"Location"
summary-item	
name	"Form"
value	"Location"
summary-item	
name	"\$ConflictAction"
value	"3"
summary-item	

Notespeek

- Aufgabe: Suche nach String über alle Dokumente
- Edit/Find...

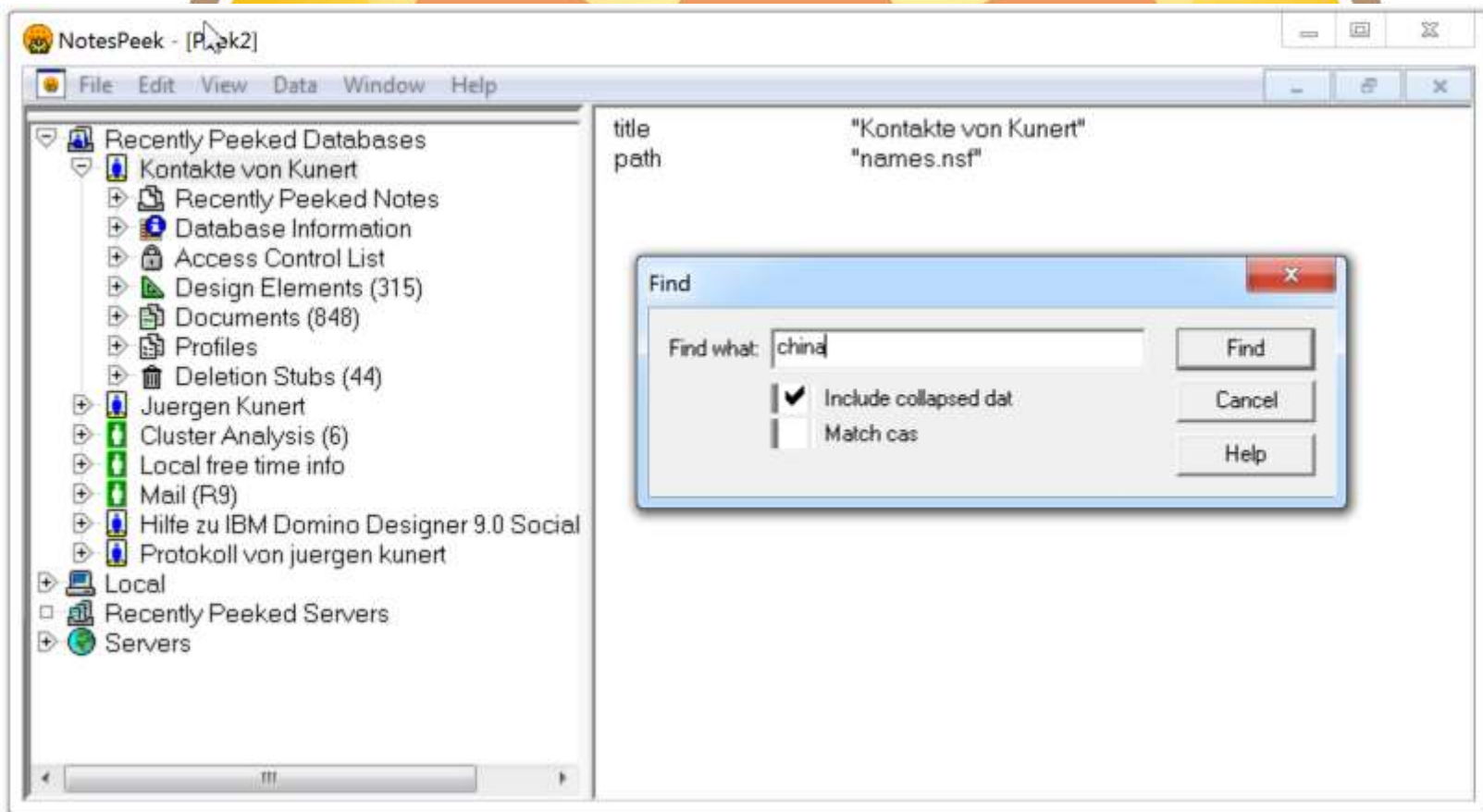

<https://www.ssllabs.com/>

- Aufgabe: Wie gut ist mein Server abgesichert?
- SSLabs
- Support/Dokumentation:
<https://www.ssllabs.com/>
- Webseite, die eine Analyse der SSL/TLS-Konfiguration durchführt
- nur für Server mit DNS-Namen, nicht für Server, die nur über IP-Adresse zu erreichen sind

https://www.ssllabs.com/

- Aufgabe: Wie gut ist mein Server abgesichert?

Metric	Score (%)
Certificate	100
Protocol Support	95
Key Exchange	88
Cipher Strength	88

SSLyze

- Aufgabe: Welche Ciphers unterstützt mein Server?
- Für Linux und Windows
- Support/Dokumentation:
<https://github.com/nabla-c0d3/sslyze>
- Download-URL
<https://github.com/nabla-c0d3/sslyze/releases>
- Kommandozeilenbefehl, als Administrator ausführen
- keine Installation, aber basiert auf OpenSSL
 - Installation der passenden Version von OpenSSL:
<http://slproweb.com/products/Win32OpenSSL.html>

SSLyze

- Aufgabe: Welche Ciphers unterstützt mein Server?
- **sslyze.exe --regular 8.1.78.98**

sslyze_Report.txt

Log Parser

- Aufgabe: Log-Dateien durchsuchen
- Microsoft
- Freeware
- Support/Dokumentation:
<https://conetrix.com/Blog/microsoft-log-parser-beginners-guide>
- Download-URL
<http://www.microsoft.com/en-us/download/details.aspx?id=24659>
- Kommandozeilenbefehl, als Administrator ausführen
- keine Installation

Log Parser

- Aufgabe: Log-Dateien durchsuchen

Log Parser Studio

- Aufgabe: Wie viele Einträge mit „error“ habe ich in der Ereignisanzeige?
- Microsoft
- Freeware
- Support/Dokumentation:
<https://blogs.technet.microsoft.com/karywa/2013/04/21/getting-started-with-log-parser-studio-part-1/>
- Download-URL
<https://gallery.technet.microsoft.com/Log-Parser-Studio-cd458765>
- Keine Installation

Log Parser Studio

EventLog	RecordNumber	TimeGenerated	TimeWritten	EventID	EventType	EventTypeName	EventCategory	EventCategoryName	SourceName	Strings
Application	13228	04.04.2016 15:5...	04.04.2016 15:5...	4101	1	Error event	0	None	Microsoft-Windo...	http://ctld...
Application	13336	05.04.2016 18:3...	05.04.2016 18:3...	1002	1	Error event	101	The name for cat...	Application Hang	SMTPEXP...
Application	13420	06.04.2016 09:0...	06.04.2016 09:0...	4104	1	Error event	14	The name for cat...	MSDTC Client 2	{0x8007045...
Application	13506	08.04.2016 12:2...	08.04.2016 12:2...	1024	1	Error event	0	None	MsiInstaller	Adobe Acro...
Application	13530	08.04.2016 14:1...	08.04.2016 14:1...	1002	1	Error event	101	The name for cat...	Application Hang	Kemel EML...
Application	13678	09.04.2016 22:0...	09.04.2016 22:0...	1002	1	Error event	101	The name for cat...	Application Hang	Explorer.EX...

```
/* New Query */  
SELECT *  
FROM Application  
WHERE EventType = 1 And SUB(TO_INT(SYSTEM_TIMESTAMP()),  
TO_INT(TimeGenerated)) < 1209600
```

Log Parser Studio

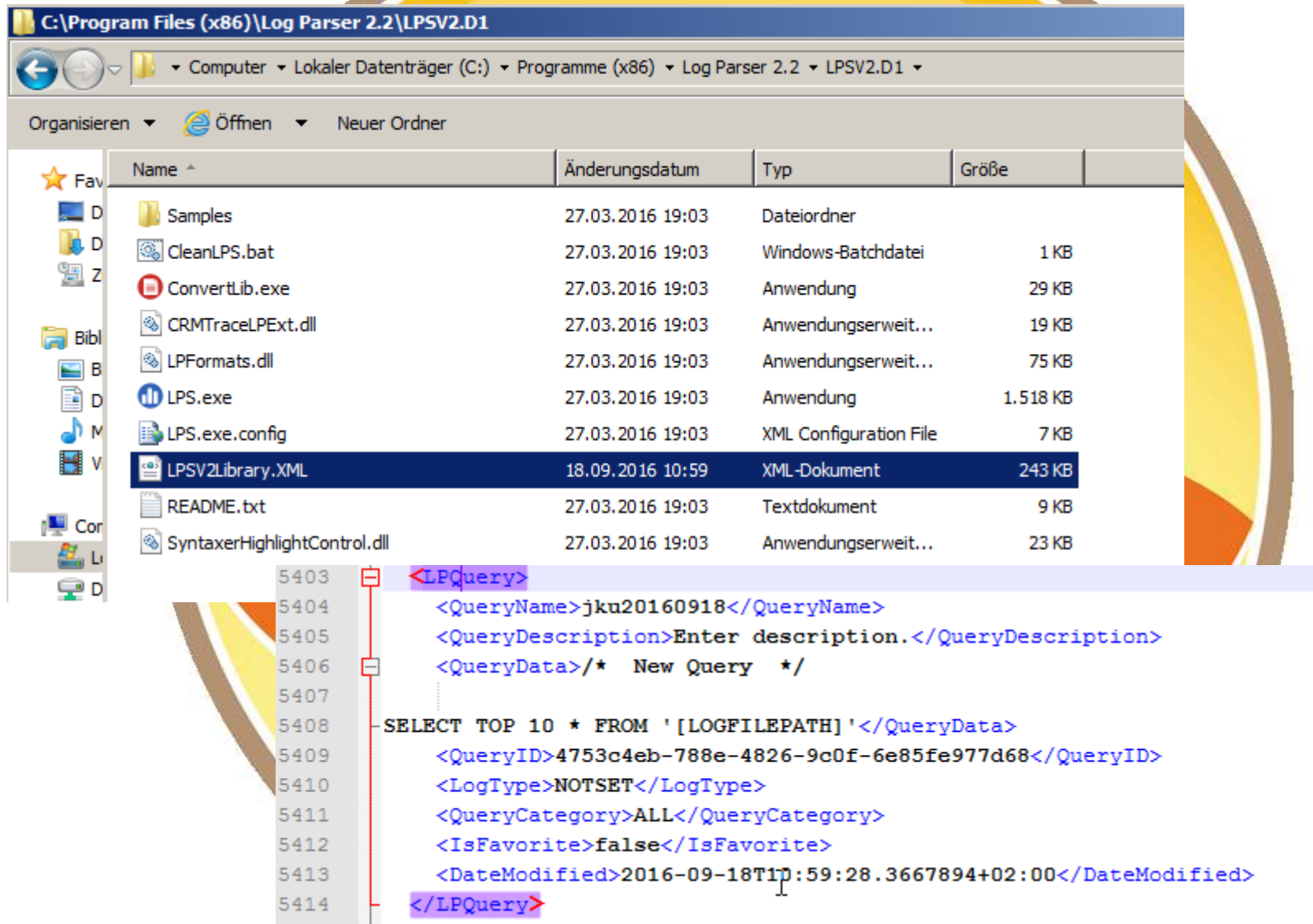

C:\Program Files (x86)\Log Parser 2.2\LPSV2.D1

Computer > Lokaler Datenträger (C:) > Programme (x86) > Log Parser 2.2 > LPSV2.D1

Organisieren > Öffnen > Neuer Ordner

Name ^	Änderungsdatum	Typ	Größe
Samples	27.03.2016 19:03	Dateiordner	
CleanLPS.bat	27.03.2016 19:03	Windows-Batchdatei	1 KB
ConvertLib.exe	27.03.2016 19:03	Anwendung	29 KB
CRMTTraceLPExt.dll	27.03.2016 19:03	Anwendungserweit...	19 KB
LPFormats.dll	27.03.2016 19:03	Anwendungserweit...	75 KB
LPS.exe	27.03.2016 19:03	Anwendung	1.518 KB
LPS.exe.config	27.03.2016 19:03	XML Configuration File	7 KB
LPSV2Library.XML	18.09.2016 10:59	XML-Dokument	243 KB
README.txt	27.03.2016 19:03	Textdokument	9 KB
SyntaxerHighlightControl.dll	27.03.2016 19:03	Anwendungserweit...	23 KB

```
5403 <LPQuery>
5404   <QueryName>jku20160918</QueryName>
5405   <QueryDescription>Enter description.</QueryDescription>
5406   <QueryData>/* New Query */
5407   .....
5408   -SELECT TOP 10 * FROM '[LOGFILEPATH]' </QueryData>
5409   <QueryID>4753c4eb-788e-4826-9c0f-6e85fe977d68</QueryID>
5410   <LogType>NOTSET</LogType>
5411   <QueryCategory>ALL</QueryCategory>
5412   <IsFavorite>>false</IsFavorite>
5413   <DateModified>2016-09-18T10:59:28.3667894+02:00</DateModified>
5414 </LPQuery>
```

SMTP

- Aufgabe: Kommt eine Mail per SMTP auf meinem Server an?
- Telnet
 - <https://www.port25.com/how-to-check-an-smtp-connection-with-a-manual-telnet-session-2/>
- SMTP DiagPro

SMTP DiagPro

- Aufgabe: Kommt eine Mail per SMTP auf meinem Server an?
- Stefan Kittel
- Freeware
- Support/Dokumentation:
<http://software.skittel.de/software/smtpro/>
- Download-URL
<http://software.skittel.de/software/smtpro/download/>
- keine Installation

SMTP DiagPro

SMTPDiagPro Version 1.10 (c) Stefan Kittel 2015 (<http://www.smtpdiagpro.com>)

SMTPDiagPro <http://www.smtpdiagpro.com>

Welcome | Query and test all hosts of a domain (MX) | Test single SMTP Host | Send testmail | Testmail result | Show log

Profile
Name: smtp.googlemail.com [New] [Save] [Delete]

Remote
Type: IP-Adresse or hostname
Hostname: smtp.googlemail.com
Username: is2354@googlemail.com
Password: *****
Port: 587

Sender and Recipients
Sender: <is2354@googlemail.com>
Recipients: <info@itee.de>
Separate by space, comma, semicolon oder linebreak.

Local identification
Hostname: Local
Specific: hobel3

Options
Encryption: TLS

Comment
Text:

Subject and Body
Subject: SMTPDiagPro testmail \$Date\$ (\$IndexCurrent\$ of \$IndexMax\$), remote type: , remote hos
Body: SMTPDiagPro testmail \$Date\$ (\$IndexCurrent\$ of \$IndexMax\$)
remote type:
remote host: \$RemoteHost_HostName\$: \$RemoteHost_HostPort\$ (\$Encryption_Type\$)
localhost: \$LocalHost_HostName\$
 Set Subject and Body automatically
 Mark mail as SPAM with GTube String and keywords

Static
Attachments: [Delete] [Clear] [Browse...]
 Add virus-test-file (EICAR)

[Start...]

This version is in development and expires 31.12.2017

und für immer

SMTP DiagPro

IBM Notes SMTPDiagPro testmail 16.09.16 13:49:35 (1 of 1), remote type: , remote host: smtp.googlemail.com:587 (TLS), localhost: hobel3, ...

Datei Bearbeiten Ansicht Erstellen Aktionen Tools Fenster Hilfe

Gesamte Mail suchen

Star... x Juer... x Juer... x ITEE ... x ITEE ... x Jürg... x Detl... x fif... x ITEE ... x SMTP... x

Vorgabe Sans Serif Adresse

Neu Antwort Allen antworten Weiterleiten Anzeigen Mehr PGP Entschlüsseln/Verifizieren

 **SMTPDiagPro testmail 16.09.16 13:49:35 (1 of 1), remote type: , remote host: smtp.googlemail.com:587 (TLS), localhost: hobel3, username: is2354@googlemail.com, from: <is2354@googlemail.com>, to: <info@itee.de>, attachments: no attachments**
is2354 An: info 16.09.2016 13:50
[Details verbergen](#)

Von: is2354@googlemail.com
An: info@itee.de

SMTPDiagPro testmail 16.09.16 13:49:35 (1 of 1)
remote type:
remote host: smtp.googlemail.com:587 (TLS)
localhost: hobel3
username: is2354@googlemail.com
from: <is2354@googlemail.com>
to: <info@itee.de>
attachments: no attachments

This mail was send with SMTPDiagpro (<http://www.smtpdiagpro.com>)

ITEE Office

Domino Designer

- Aufgabe: Vergleichen von Designelementen

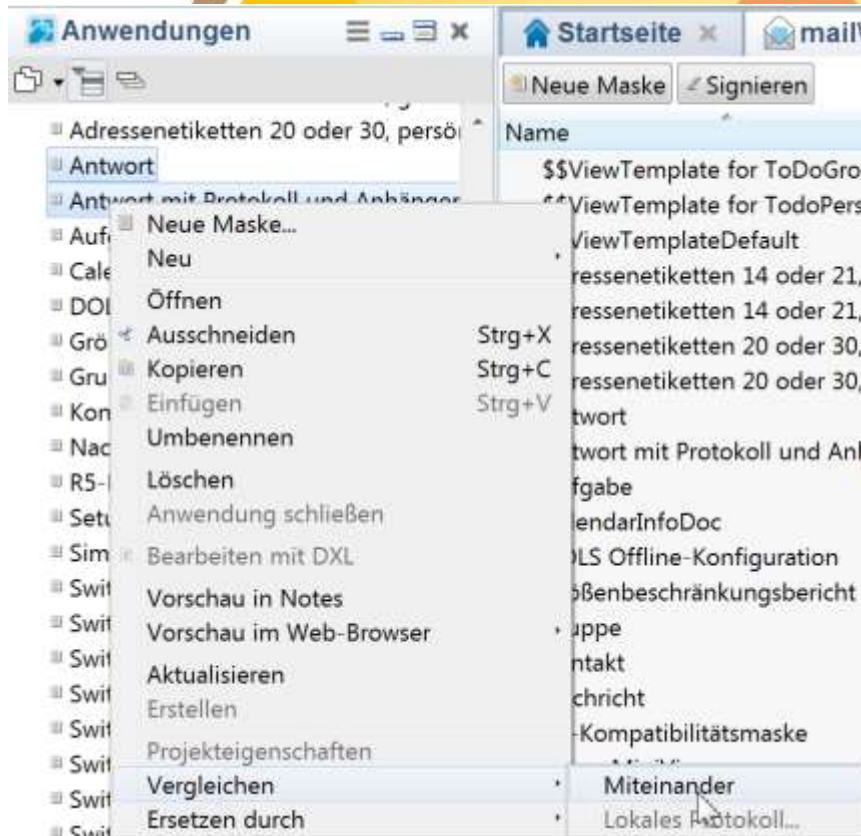

Domino Designer

- Aufgabe: Vergleichen von Designelementen

```
Textvergleich
jkunert.nsf/Forms/Antwort.form
<?xml version='1.0' encoding='utf-8'?>
<!DOCTYPE form SYSTEM 'xmlschemas/domino 9 0 1.dtd'>
<form name='Antwort' alias='Reply' xmlns='http://www.lot
maintenanceversion='1.5' replicaId='C12567ED006C9185' h
publicaccess='false' designerversion='8.5.3' language='
inherit='true' mailable='true' allowautosave='true'>
<noteinfo noteid='1385e' unid='E2DD1F378BA76E8C482572F40
<created><datetime>20070608T155145,06+08</datetime></cre
<modified><datetime>20151123T203620,69+01</datetime></mo
<revised><datetime>20151114T123314,40+01</datetime></rev
<lastaccessed><datetime>20151123T203620,68+01</datetime>
<addedtofile><datetime>20140315T092014,54+01</datetime><
<updatedby><name>CN=Juergen Kunert/O=ITEE/C=De</name></u
<revisions><datetime>20111205T223056,29-05</datetime><da
>20120109T072303,48-05</datetime><datetime>20120109T0814
>20120110T120458,32-05</datetime><datetime dst='true'>20
dst='true'>20130618T162415,07-04</datetime><datetime ds
dst='true'>20130624T141300,21-04</datetime><datetime ds
<wassignedby><name>CN=Juergen Kunert/O=ITEE/C=De</name><
<globals><code event='options'><lotusscript>Option Publi
Option Explicit
Use "CoreEmailClasses_de-DE"

</lotusscript></code><code event='declarations'><lotussc
event='windowtitle'><formula>arch := @GetProfileField("
IsArch:= @If(@Text(arch) = "1"; @True; @False);

jkunert.nsf/Forms/Antwort mit Protokoll und Anhängen.form
<?xml version='1.0' encoding='utf-8'?>
<!DOCTYPE form SYSTEM 'xmlschemas/domino 9 0 1.dtd'>
<form name='Antwort mit Protokoll und Anhängen' alias
xmlns='http://www.lotus.com/dxl' version='9.0' maint
hide='web' htmlallfields='true' publicaccess='false'
language='de' type='responsetoresponse' inherit='tru
inheritdocfield='Body' allowautosave='true'>
<noteinfo noteid='1385a' unid='12ADBEFD993C8FBA482572
<created><datetime>20070608T155146,31+08</datetime></
<modified><datetime>20151123T203128,53+01</datetime><
<revised><datetime>20151114T123339,27+01</datetime></
<lastaccessed><datetime>20151123T203128,52+01</dateti
<addedtofile><datetime>20140315T092014,52+01</datetim
<updatedby><name>CN=Juergen Kunert/O=ITEE/C=De</name>
<revisions><datetime dst='true'>20100722T105140,40-04
dst='true'>20100727T061759,52-04</datetime><datetime
dst='true'>20100811T070134,81-04</datetime><datetime
dst='true'>20101004T085323,85-04</datetime><datetime
dst='true'>20101011T110554,27-04</datetime><datetime
dst='true'>20101011T143213,48-04</datetime><datetime
dst='true'>20110728T063207,31-04</datetime><datetime
>20120109T064833,82-05</datetime><datetime>20120109T0
>20120109T081319,74-05</datetime><datetime dst='true'
dst='true'>20130618T162441,75-04</datetime><datetime
dst='true'>20130624T142115,54-04</datetime><datetime
<wassignedby><name>CN=Juergen Kunert/O=ITEE/C=De</nam
<globals><code event='options'><lotusscript>Option Pu
```

CSVed

- Aufgabe: Bearbeiten von CSV-Dateien ohne Excel
- Sam Franke (noch ein Niederländer)
- Support/Dokumentation:
Helpfile
- Download-URL
<http://csved.sjfrancke.nl/index.html>
- Installation, es ex. portable Version

CSVed

- **Aufgaben:**

- edit, add, insert and delete items
- import
- change separator
- add, delete columns
- rearrange column order
- save selection of rows and columns
- save filtered items
- save with double quotes
- search and replace
- filter items
- remove duplicates
- append and merge files
- install and uninstall
- help in English
- add prefix and suffix
- split and join columns
- export to HTML, Excel, Word, XML and more
- proper words and strings
- column search
- column sort and global sort

CSVed

- Title Bar:** CSVed C:\Users\jku\Documents\EC16\Tools\CSVed\Auslandstagegelder2016_v2.txt
- Menu Bar:** File Edit View Tools Help | 233 x 5 [1][1]
- Toolbar:** Standard file operations and editing tools.
- Navigation Panel (Left):** Includes 'Go to Column:' (set to 1) and 'Go to Row:' (set to 1).
- Main Table:** A table with 3 columns. The second column is filtered to show only rows with the value '33'.

Column 1	Column 2	Column 3
China - im Übrigen	33	33
Costa Rica	30	30
Côte d'Ivoire	42	42
Dänemark	50	50
Dominica	33	33
Dominikanische Republik	33	33
Dschibuti	40	40
Ecuador	32	32
El Salvador	36	36
- Status Bar:** CSVed version 2.3.4 2015 10 year CSVed
- Filter Panel (Bottom):** Shows 'Filter Text: 33' and 'Column Filter' checked. The 'Column 2' list box is active, showing 'Column 2' selected. Options include 'Global' (selected) and 'Exact'. Buttons for 'Save Filtered Items' and 'Delete Filtered Items' are present.
- Remove Duplicates Panel (Bottom Right):** Shows 'Columns to Act on:' with 'Column 1' selected. Other options include 'All Columns', 'Save Duplicates', and 'Always with same name'. A 'Remove Duplicates' button is at the bottom.
- Bottom Bar:** Contains file encoding and separator information: browse | semi colon ; | not portable | ns

Advanced Renamer

- Aufgabe: Umbenennen von Dateien mittels der GPS-Informationen
- Kim Jensen (ein Däne)
- Support/Dokumentation:
https://www.advancedrenamer.com/user_guide/gettingstarted
- Download-URL
<http://www.advancedrenamer.com/>
- Installation, es ex. portable Version

Advanced Renamer

Advanced Renamer 3.73

Aktualisieren Batch testen Auto Test Importieren Einstellungen Ordneransicht Hilfe Vorherigen Batch-Vorgang wiederherstellen Starte Batch-Vorgang

Liste der Umbenennungs-Methoden

Methode hinzufügen Methoden leeren

Batch Modus: Umbenennen

Umbenennen Dateien Umbenennen Ordner

Hinzufügen Liste Spalten anpassen Thumbnails anzeigen Kollisions-Regel: Fehler melden

Dateiname	Neuer Dateiname	Pfad	Fehler
 Geflecktes_Knabenkraut-NSG_Hohes_Holz-Radbruch_NDS.jpg	GPS_Germany_Radbruch_Geflecktes_Knabenkraut-NSG_Hohes_H...	I:\Temp\FotosGPS\	OK
 Gew_34_d (1).jpg	GPS_Germany_Drage_Gew_34_d (1).jpg	I:\Temp\FotosGPS\	OK
 Gew_35.jpg	GPS_Germany_Radbruch_Gew_35.jpg	I:\Temp\FotosGPS\	OK
 Gew_36 (1).jpg	GPS_Germany_Radbruch_Gew_36 (1).jpg	I:\Temp\FotosGPS\	OK

Neuer Name

Neuer Name:
GPS_<GPS Country>_<GPS City>_<Name>

Standard Tags

- <Inc Nr> - Nummern hochzählen
- <Inc NrDir> - Nummern pro Ordner hochzählen
- <Inc Alpha> - Buchstaben hochzählen
- <Name> - Dateiname ohne Erweiterung
- <Ext> - Erweiterung
- <DirName> - Name des Ordners
- <Num Files> - Gesamtanzahl der Dateien in diesem Ordner
- <Num Dirs> - Gesamtanzahl der Unterverzeichnisse in diesem O
- <Num Items> - Gesamtanzahl der Elemente in der Liste
- <Word> Indiziertes Word des Dateinamens

Tag documentation

Anwenden auf: Name

Schnellauswahl:

- Neuer Name
- Neue Schreibweise
- Verschieben
- Entfernen
- Muster entfernen
- Ummumerierung
- Ersetzen
- Hinzufügen
- Liste
- List replace
- Tauschen
- Schriftzeichen entfernen
- Attribute
- Zeitstempel
- Skript

7 Elemente 0 Fehler Status: OK www.advancedrenamer.com

Datei-Info - Bild Datei - I:\Temp\FotosGPS\Geflecktes_Knabenkraut-NSG_Hohes_Holz-Radbruch_NDS.jpg

Dateiname:	Geflecktes_Knabenkraut-NSG_Ho...	Größe:	2592x1936
Ordner:	I:\Temp\FotosGPS	Datum der Erstellung:	
Dateityp:	IrfanView JPG File	Autor:	
Größe:	1,5 mb	Copyright:	
Erstellt am:	12.09.2016 13:46:20	GPS Ortung:	53.3091, 10.2428
Geändert am:	25.05.2016 15:43:14	GPS Genauigkeit:	Unbekannt
Letzter Zugriff am:	12.09.2016 13:46:20		
Attribute:	A---		

ExifTool...

msconfig

- Aufgabe: Aufgabe: Welche Dienste und Programme werden beim Systemstart automatisch mit gestartet?
- Bestandteil von Windows 7, 8, 10
- Support/Dokumentation:
<http://www.michaelboman.org/books/sslscan>
- Über „Ausführen“ oder Kommandozeile

msconfig

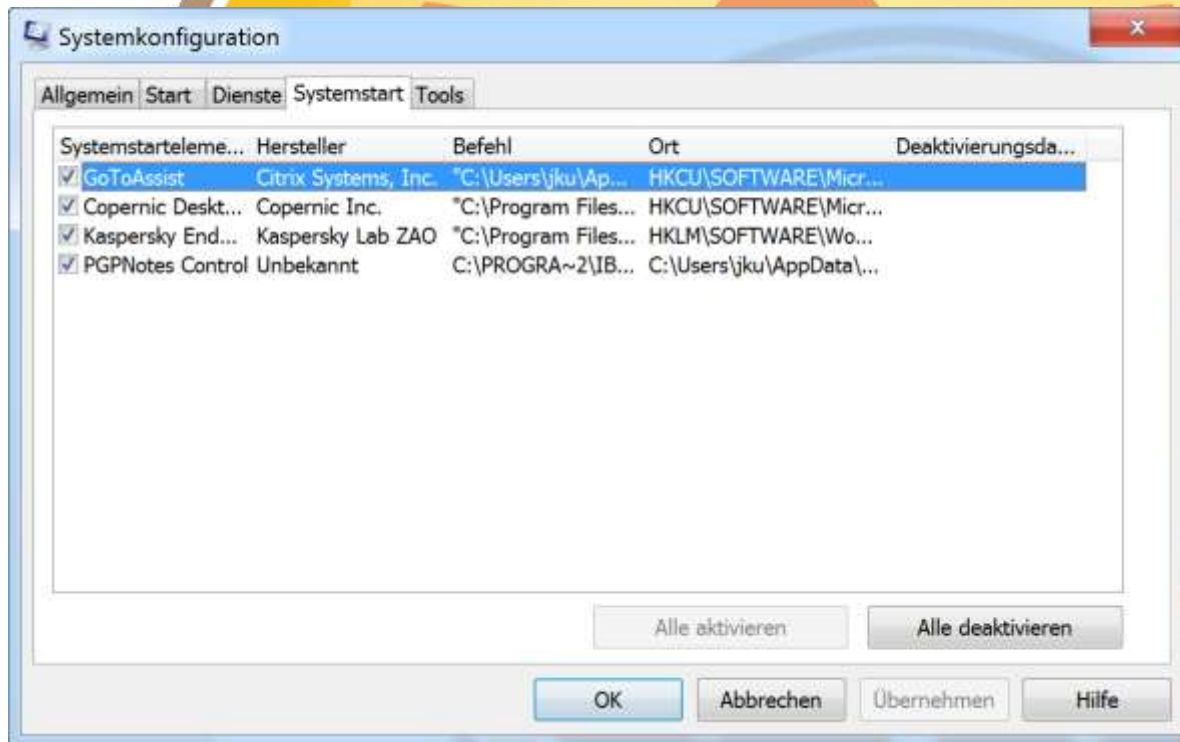

TCPView

- Aufgabe: Auf welchen Ports kommuniziert mein Rechner?
- Microsoft (Sysinternals)
- Support/Dokumentation:
Download-URL
<https://technet.microsoft.com/de-de/sysinternals/bb897437>
- keine Installation

TCPView

- Aufgabe: Auf welchen Ports kommuniziert mein Rechner?

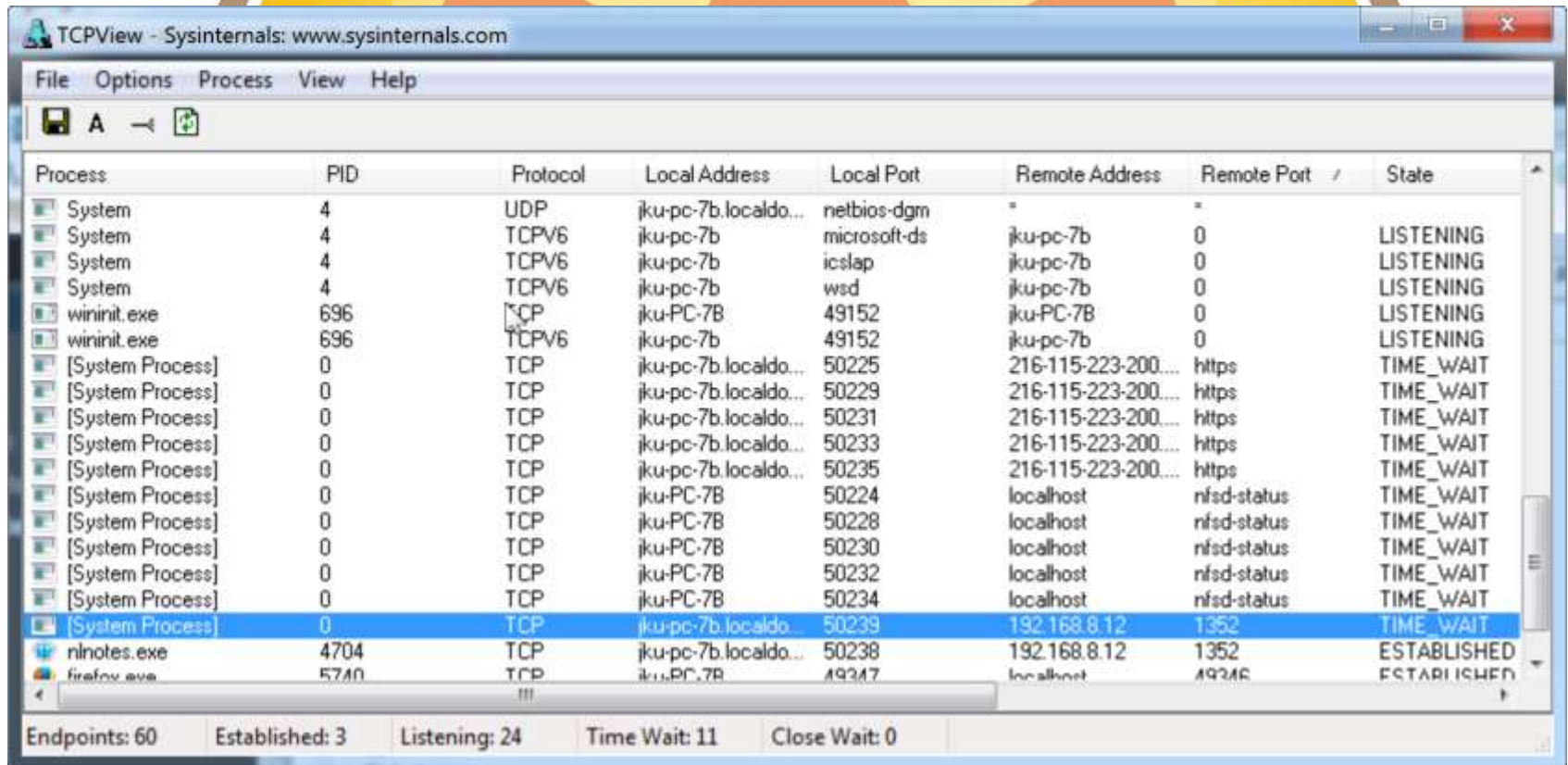

Process	PID	Protocol	Local Address	Local Port	Remote Address	Remote Port	State
System	4	UDP	jku-pc-7b.localdo...	netbios-dgm	*	*	
System	4	TCPV6	jku-pc-7b	microsoft-ds	jku-pc-7b	0	LISTENING
System	4	TCPV6	jku-pc-7b	icslap	jku-pc-7b	0	LISTENING
System	4	TCPV6	jku-pc-7b	wsd	jku-pc-7b	0	LISTENING
wininit.exe	696	TCP	jku-PC-7B	49152	jku-PC-7B	0	LISTENING
wininit.exe	696	TCPV6	jku-pc-7b	49152	jku-pc-7b	0	LISTENING
[System Process]	0	TCP	jku-pc-7b.localdo...	50225	216-115-223-200...	https	TIME_WAIT
[System Process]	0	TCP	jku-pc-7b.localdo...	50229	216-115-223-200...	https	TIME_WAIT
[System Process]	0	TCP	jku-pc-7b.localdo...	50231	216-115-223-200...	https	TIME_WAIT
[System Process]	0	TCP	jku-pc-7b.localdo...	50233	216-115-223-200...	https	TIME_WAIT
[System Process]	0	TCP	jku-pc-7b.localdo...	50235	216-115-223-200...	https	TIME_WAIT
[System Process]	0	TCP	jku-PC-7B	50224	localhost	nfsd-status	TIME_WAIT
[System Process]	0	TCP	jku-PC-7B	50228	localhost	nfsd-status	TIME_WAIT
[System Process]	0	TCP	jku-PC-7B	50230	localhost	nfsd-status	TIME_WAIT
[System Process]	0	TCP	jku-PC-7B	50232	localhost	nfsd-status	TIME_WAIT
[System Process]	0	TCP	jku-PC-7B	50234	localhost	nfsd-status	TIME_WAIT
[System Process]	0	TCP	jku-pc-7b.localdo...	50239	192.168.8.12	1352	TIME_WAIT
ninotes.exe	4704	TCP	jku-pc-7b.localdo...	50238	192.168.8.12	1352	ESTABLISHED
firefox.exe	5740	TCP	jku-PC-7B	49247	localhost	49246	ESTABLISHED

Summary statistics at the bottom of the window:

- Endpoints: 60
- Established: 3
- Listening: 24
- Time Wait: 11
- Close Wait: 0

PPing

- Aufgabe: Reagiert der Server auf Port 1352?
- Hersteller: codingfreaks Blog für Entwickler
- Support/Dokumentation:
<http://www.codingfreaks.de/2013/01/05/pping-ein-ping-auf-port-ebene/>
- Download-URL
<http://www.codingfreaks.de/tools/>
- Kommandozeilenbefehl
- Keine Installation

PPing

- Aufgaben:
 - Reagiert der Server auf Port 1352?
 - Wann reagiert der Server wieder?

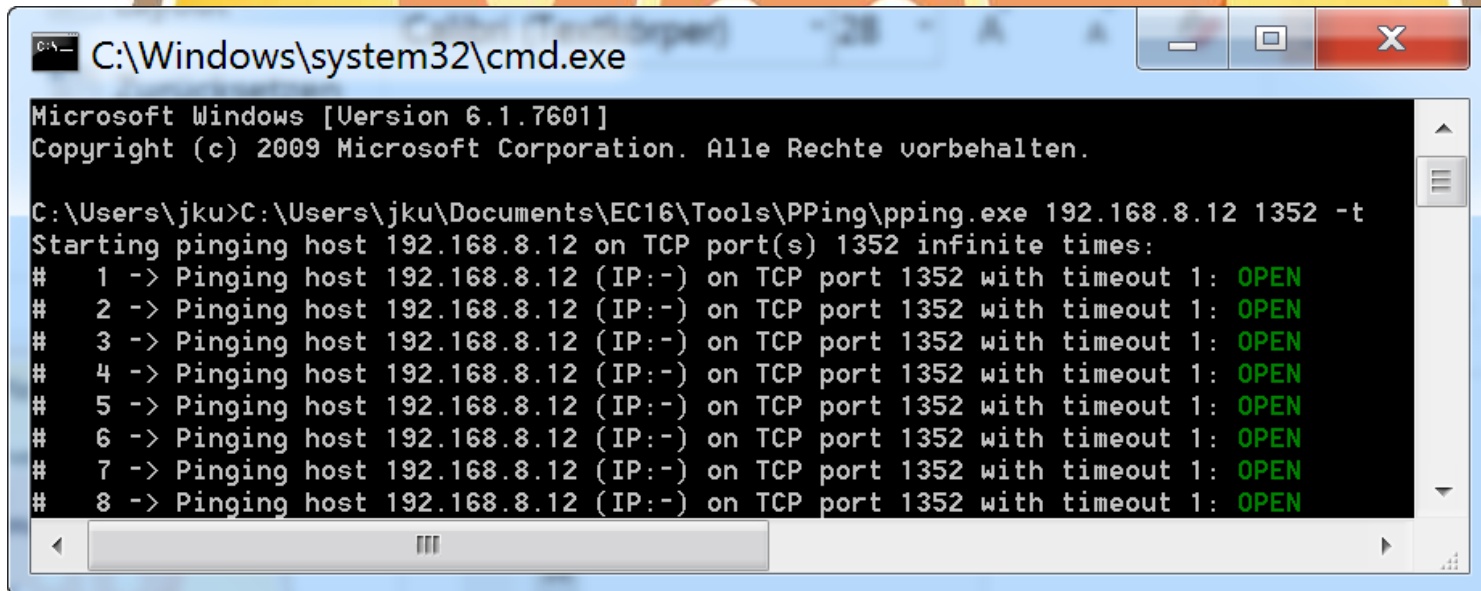

```
C:\Windows\system32\cmd.exe
Microsoft Windows [Version 6.1.7601]
Copyright (c) 2009 Microsoft Corporation. Alle Rechte vorbehalten.

C:\Users\jku>C:\Users\jku\Documents\EC16\Tools\PPing\pping.exe 192.168.8.12 1352 -t
Starting pinging host 192.168.8.12 on TCP port(s) 1352 infinite times:
# 1 -> Pinging host 192.168.8.12 (IP:-) on TCP port 1352 with timeout 1: OPEN
# 2 -> Pinging host 192.168.8.12 (IP:-) on TCP port 1352 with timeout 1: OPEN
# 3 -> Pinging host 192.168.8.12 (IP:-) on TCP port 1352 with timeout 1: OPEN
# 4 -> Pinging host 192.168.8.12 (IP:-) on TCP port 1352 with timeout 1: OPEN
# 5 -> Pinging host 192.168.8.12 (IP:-) on TCP port 1352 with timeout 1: OPEN
# 6 -> Pinging host 192.168.8.12 (IP:-) on TCP port 1352 with timeout 1: OPEN
# 7 -> Pinging host 192.168.8.12 (IP:-) on TCP port 1352 with timeout 1: OPEN
# 8 -> Pinging host 192.168.8.12 (IP:-) on TCP port 1352 with timeout 1: OPEN
```

Reflection Ping

- Aufgabe: Ping mit **akustischem** Signal bei Zielerreichung
- Support/Dokumentation: ./.
- von Marius L. auf dem AdminCamp 2016
- Exe, keine Installation

Reflection Ping

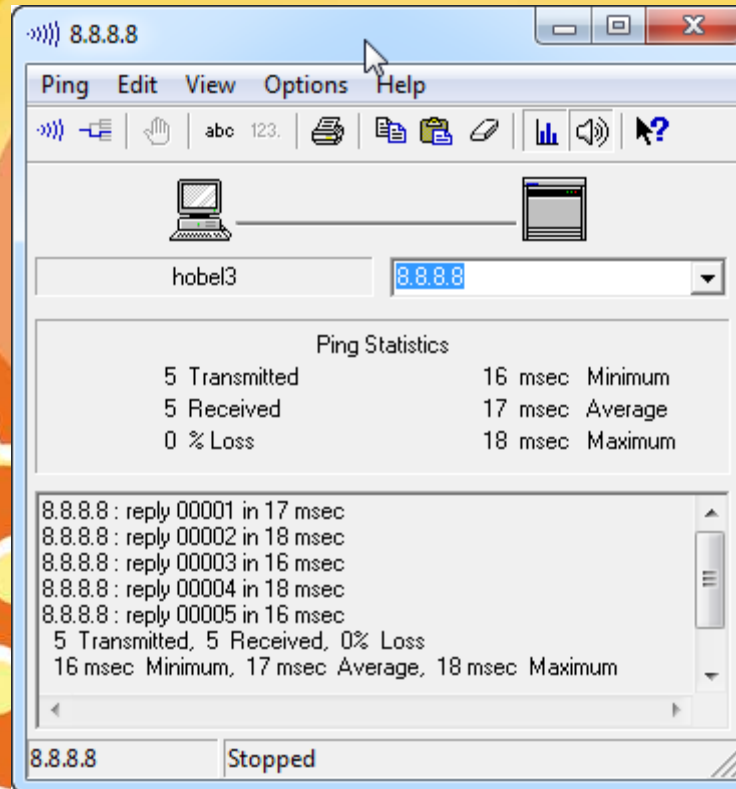

NotesCONNECT utility (NPing)

- Aufgabe: Troubleshooting von IP Verbindungen
- IBM
- Support/Dokumentation:
<http://www-01.ibm.com/support/docview.wss?uid=swg24004434>
- Download-URL
<ftp://public.dhe.ibm.com/software/lotus/tools/notes/nconnect.exe>
- Voraussetzung: Notes muss auf dem Rechner installiert sein
- Installation: copy the executable nping.exe and npingcl.exe to the Notes executable directory. Notes.INI must be in your path.
- A data file called nping.dat will be created to keep a history of the last 50 Hosts that NotesCONNECT has successfully connected to.

NotesCONNECT utility (NPing)

- Aufgabe: Troubleshooting von IP Verbindungen

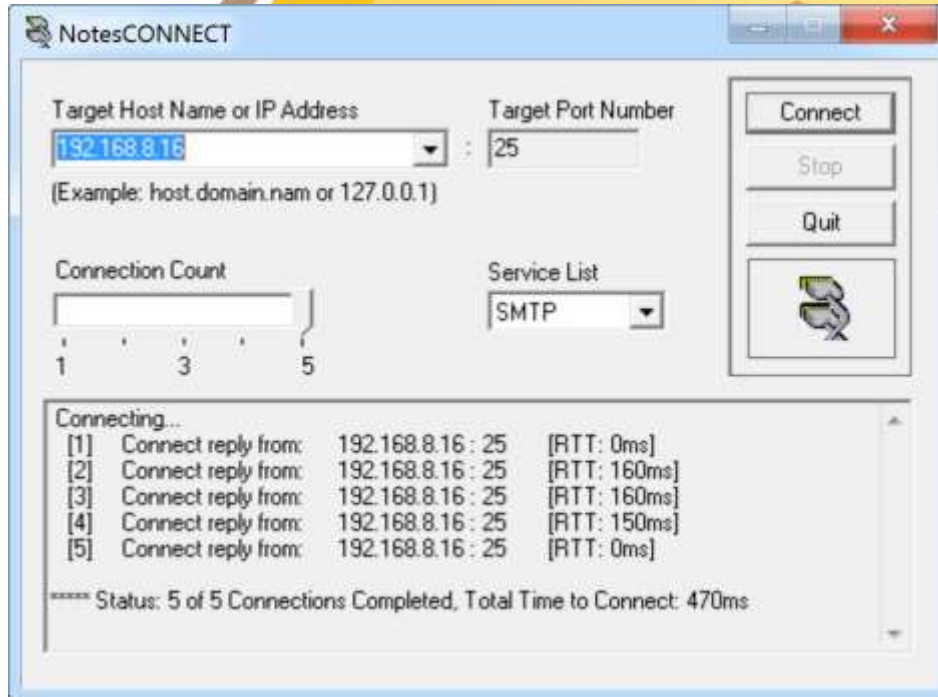

ACL & Cluster Tool

- Aufgabe 1: ACL einer DB auf mehreren Servern gleichzeitig ändern
- Aufgabe 2: Prüfen, ob auf jedem Server im Cluster eine passende Replik vorhanden ist – und korrigieren
- OpenNTF (Stephan Kopp)
- Support/Dokumentation:
<https://www.openntf.org/main.nsf/project.xsp?r=project/ACL%20and%20Cluster%20Tool/documentation/17A8F6AB09831CB586257ABD006E3E92>
- Download-URL
<https://www.openntf.org/internal/home.nsf/project.xsp?name=ACL%20and%20Cluster%20Tool>
- Notes-DB

ACL & Cluster Tool

- Aufgabe 1: ACL einer DB auf mehreren Servern gleichzeitig ändern und angleichen

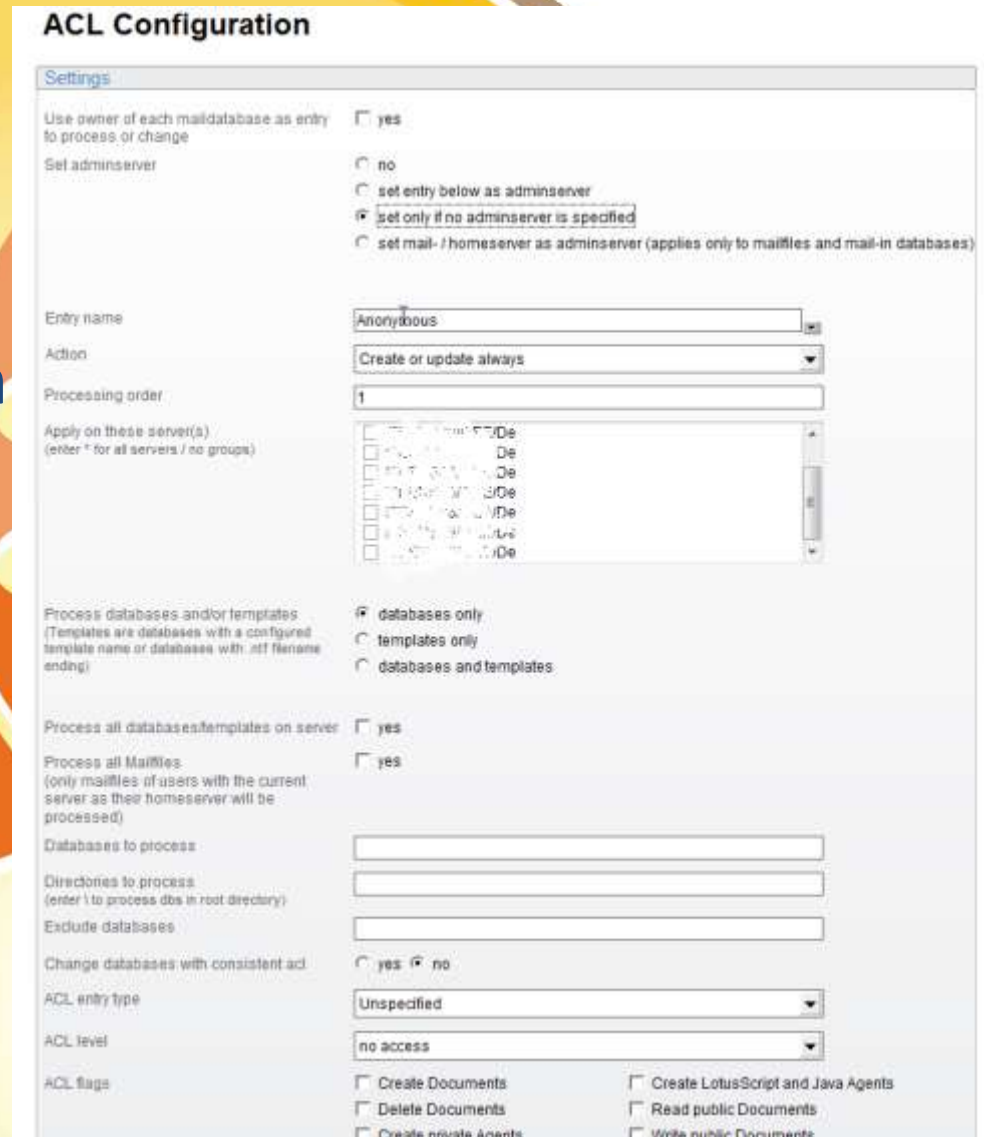

- Settings:**
 - Use owner of each maildatabase as entry to process or change: yes, no
 - Set adminserver:
 - set entry below as adminserver
 - set only if no adminserver is specified
 - set mail- / homeserver as adminserver (applies only to mailfiles and mail-in databases)
- Entry name:** Anonymous
- Action:** Create or update always
- Processing order:** 1
- Apply on these server(s):** (enter * for all servers / no groups) - A list of servers is shown with checkboxes.
- Process databases and/or templates:** (Templates are databases with a configured template name or databases with .ntf filename ending)
 - databases only
 - templates only
 - databases and templates
- Process all databases/templates on server:** yes
- Process all Mailfiles:** (only mailfiles of users with the current server as their homeserver will be processed) yes
- Databases to process:** [Empty text box]
- Directories to process:** (enter * to process dbs in root directory) [Empty text box]
- Exclude databases:** [Empty text box]
- Change databases with consistent acl:** yes, no
- ACL entry type:** Unspecified
- ACL level:** no access
- ACL flags:**
 - Create Documents
 - Delete Documents
 - Create private Agents
 - Create LotusScript and Java Agents
 - Read public Documents
 - Write public Documents

ACL & Cluster Tool

- Aufgabe 2:
Prüfen, ob auf jedem Server im Cluster eine passende Replik der MailDBs vorhanden ist – und korrigieren

Clustertool Configuration

Settings

Apply on these clusters

Create replicas or send a report

- create missing replicas
- send report only
- create replicas and send report

Process databases and/or templates
(Templates are databases with a configured template name or databases with .ntf filename ending)

- databases only
- templates only
- databases and templates

Process all databases/templates on server yes

Directories to process
(enter \ to process dbs in root directory)

Exclude databases

Exclude Directories

Add all cluster servers to the acl if necessary
(All cluster servers will be added as 'manager' with 'Delete Documents' flag) yes

Change databases with consistent acl yes

Enable database replication if it is disabled yes

Create fulltext index for new replica yes

Set quota on cluster servers
(The quota will be only set on cluster servers if there is no quota / if you remove the quota only on one server, it will be reset on next agent run) yes

Set quota for mailfiles on secondary server as defined on homeserver
(Changes to the quota of mailfiles on the homeserver will be set also on secondary server / quota will be removed from secondary server if you remove it on the homeserver) yes

NoteMan

- Aufgabe: Manipulation von Dokumenten
- MartinScott
- Registrierung beim Download
- Support/Dokumentation:
<http://www.noteman.com/8525725E0063505E/ID/Noteman>
<http://www.noteman.com/8525725E0063505E/ID/NMDemos>
- Download-URL
<http://www.noteman.com/8525725E0063505E/ID/NMFreeVsFull>
- Notes-DB
 1. Unzip NoteMan.NSF to your Notes/Domino data directory and open it using Lotus Notes.
 2. Click the button to install NoteMan to your Notes toolbar

NoteMan

- **Aufgaben:**
 - See & sort a table of all field values, field types, field modified times, for a doc
 - Print, forward, and copy to clipboard
 - See all doc readers and authors in one place
 - Search db by NoteID, UNID, formula, profile name
 - See a sortable view of all profile documents
 - See a sortable view of design elements
 - Find a document by URL
 - Launch NotesPeek directly on a DB
 - Test a formula on a document

NoteMan

- Aufgaben:

Below the menu bar is a window titled "Modify Items". The main area contains a table with the following columns: Item Name, Dup, Tp, #, and Data. The table lists various database items and their properties.

Item Name	Dup	Tp	#	Data
AuthorList	1	TE	0	
Categories	1	TE	0	
DbActSummDisp	1	NU	13	0;0;0;0;0;0;2;0;2;2269;1
DbAdminServer	1	TE	1	CN=ITEENS01/O=ITEE/C=De
DbAdminServerNames	1	TE	1	0
DbCreationDate	1	DA	1	17.06.2001 10:42:53
DbDesignModified	1	DA	1	23.11.2009 02:49:34
DbFullTextIndexed	1	TE	1	0
DbInheritTemplateNam	1	TE	1	iNotes5
DbListInCatalog	1	TE	1	1
DbModifiedDate	1	DA	1	01.04.2016 02:11:08
DbMultiIndexing	1	TE	1	0
DbNumDesignDocuments	1	NU	1	389
DbNumDocuments	1	NU	1	99
DbPercentUsed	1	NU	1	0
DbShowInDialog	1	TE	1	1
DbSize	1	NU	1	8650752
DbStoragePath	1	TE	1	C:\DATA\Domino\Data\mail
DbTemplateName	1	TE	1	0
DbType	1	TE	1	0
DbVolumeName	1	TE	1	C
DepositorList	1	TE	1	0
DesignerList	1	TE	1	0

At the bottom of the window, there is a "Values" section with a "NEW LINE" button. The bottom of the application features a toolbar with buttons for "All Items", "New item", "Remove selected item", "Remove multiple items...", "Directory...", "@...", "@Trim", and "@Unique".

VeraCrypt

- Aufgabe: Verstecken und Verschlüsseln von Dateien/Ordnern
- glaubhafte Abstreitbarkeit
- Fork von Truecrypt
- Entwickler: Mounir Idrassi
- Support/Dokumentation:
<http://veracrypt.codeplex.com/documentation>
- Download-URL
<http://veracrypt.codeplex.com/>
- Installation

Process Explorer

- Aufgabe: Welcher Task hat welche Dateien im Zugriff?
- Microsoft
- Bestandteil der Sysinternals Suite
- Support/Dokumentation:
Programmhilfe (F1)
- Download-URL
<https://technet.microsoft.com/en-us/sysinternals/bb896653.aspx>
- Keine Installation, als Administrator ausführen

Process Explorer

- STRG – D: Anzeige aller Dlls, die von einem Prozess benutzt werden
- STRG – H: Anzeige aller Handles
- STRG – F: Anzeige aller Dateien, die ein Task im Zugriff hat

Process Explorer

Process	Type	Name
nnotes.exe	File	C:\IBM\Notes\Data\names.nsf
ntaskldr.exe	File	C:\IBM\Notes\Data\names.nsf

At the bottom of the search dialog, it says "2 matching items." The main window also shows a taskbar at the bottom with system information: CPU Usage: 3.58%, Commit Charge: 28.55%, Processes: 69, Physical Usage: 40.33%, Paused.

Process Explorer

Private Bytes	Working Set	PID	Description	Company
0 K	24 K	0		
108 K	428 K	4		
2.444 K	4.248 K	628		
1.496 K	3.856 K	672		
19.516 K	89.152 K	796		
3.164 K	5.896 K	836		
78.244 K	89.720 K	3828	Windows-Explorer	Microso
4.316 K	9.212 K	3944	GoToAssist	Citrix Sy
8.216 K	15.124 K	720	GoToAssist	Citrix Sy
9.060 K	15.152 K	4292	GoToAssist	Citrix Sy
30.652 K	11.300 K	4044	Copernic Desktop Search S...	Coperni
15.836 K	7.080 K	4076		
26.956 K	41.216 K	1328	HyperSnap	Hyperio
2.924 K	7.128 K	5340	Sysinternals Process Explorer	Sysinter
42.112 K	61.388 K	5824	Sysinternals Process Explorer	Sysinter
0.01	133.020 K	1324	Microsoft PowerPoint	Microso
10.688 K	20.984 K	3848	Microsoft Office Document C...	Microso
10.78	257.068 K	3992	Firefox	Mozilla

At the bottom of the window, the status bar displays: "CPU Usage: 14.41% Commit Charge: 34.98% Processes: 71 Physical Usage: 51.92%".

FolderSpy

- Aufgabe: Welche Dateien werden in bestimmten Verzeichnissen verändert?
- Michael Moser
- Support/Dokumentation:
<http://www.comtric.com/software/folderspy/>
- Download-URL
http://www.comtric.com/fileadmin/user_upload/binary/FolderSpy-1.00.zip
- Installation, benötigt Dotnet1.1 (!)

FolderSpy

- Aufgabe: Welche Dateien werden in bestimmten Verzeichnissen verändert?
- Anzeige:
 - **vollständiger Pfad** des Objektes
 - **Zeitpunkt** des Ereignisses
 - **Art des Ereignisses (Neues Objekt, Gelöschtes Objekt, verändertes Objekt, umbenanntes oder verschobenes Objekt)**
 - Ggf. **Pfad** in welchem die Datei **verschoben** oder **umbenannt** wurde

FolderSpy

FolderSpy - 'C:\'

Stoppen Speichern Löschen Autoscroll About Beenden

Verzeichnis überwachen: C:\ Unterordner überwachen www.comtrac.com

Name	Aktion	Geändert am	Neuer Name
C:\users\jku\appdata\local\microsoft\windows\temporary internet files\cont...	Erstellt	24.09.2016 18:11:55	
C:\users\jku\appdata\local\microsoft\windows\temporary internet files\cont...	Veraendert	24.09.2016 18:11:55	
C:\users\jku\appdata\local\temp	Veraendert	24.09.2016 18:11:55	
C:\users\jku\appdata\local\temp\mshtmlclip1\01	Geloescht	24.09.2016 18:11:55	
C:\users\jku\appdata\local\temp\mshtmlclip1	Veraendert	24.09.2016 18:11:55	
C:\users\jku\appdata\local\temp\mshtmlclip1\02	Geloescht	24.09.2016 18:11:55	
C:\users\jku\appdata\local\temp\mshtmlclip1	Veraendert	24.09.2016 18:11:55	
C:\users\jku\appdata\local\temp\mshtmlclip1\01	Erstellt	24.09.2016 18:11:55	
C:\users\jku\appdata\local\temp\mshtmlclip1	Veraendert	24.09.2016 18:11:55	
C:\users\jku\appdata\local\microsoft\windows\temporary internet files\cont...	Veraendert	24.09.2016 18:11:56	
C:\users\jku\appdata\local\microsoft\windows\temporary internet files\cont...	Umbenannt	24.09.2016 18:11:56	C:\users\jku\appdata\loc
C:\users\jku\appdata\local\microsoft\windows\temporary internet files\cont...	Veraendert	24.09.2016 18:11:56	
C:\users\jku\appdata\local\microsoft\windows\temporary internet files\cont...	Umbenannt	24.09.2016 18:11:56	C:\users\jku\appdata\loc
C:\users\jku\appdata\local\microsoft\windows\temporary internet files\cont...	Veraendert	24.09.2016 18:11:56	
C:\users\jku\appdata\local\microsoft\windows\temporary internet files\cont...	Geloescht	24.09.2016 18:11:56	
C:\users\jku\appdata\local\microsoft\windows\temporary internet files\cont...	Veraendert	24.09.2016 18:11:56	
C:\windows\system32\config\software.log1	Veraendert	24.09.2016 18:11:56	
C:\windows\system32\config\software	Veraendert	24.09.2016 18:11:56	
C:\windows\temp	Veraendert	24.09.2016 18:12:01	
C:\windows\temp\etilqs_a5gbwtbnkfc5bb	Geloescht	24.09.2016 18:12:01	
C:\programdata\kaspersky lab\kes10sp1\data\appstartlog.db-journal	Veraendert	24.09.2016 18:12:01	
C:\programdata\kaspersky lab\kes10sp1\data\appstartlog.db-journal	Geloescht	24.09.2016 18:12:01	
C:\users\jku\appdata\roaming\microsoft\excel	Veraendert	24.09.2016 18:12:03	
C:\users\jku\appdata\roaming\microsoft\excel\vdstart	Geloescht	24.09.2016 18:12:03	
C:\users\jku\appdata\roaming\microsoft\excel	Veraendert	24.09.2016 18:12:03	
C:\users\jku\appdata\local\microsoft\office\oteledata_6436_4.etl	Erstellt	24.09.2016 18:12:05	
C:\users\jku\appdata\local\microsoft\office	Veraendert	24.09.2016 18:12:05	
C:\users\jku\appdata\local\microsoft\office\oteledata_6436_3.etl	Veraendert	24.09.2016 18:12:05	
C:\users\jku\ntuser.dat.log1	Veraendert	24.09.2016 18:12:06	
C:\users\jku\ntuser.dat	Veraendert	24.09.2016 18:12:06	

ScanEZ

- Aufgabe: Ansehen von Dokumenten
- Ytria
- Support/Dokumentation:
<http://http://www.ytria.com/WebSiteHelp.nsf>
[http://www.ytria.com/WebSite.nsf/Er_DocList?ReadForm&X=Tips\\$Lang=en](http://www.ytria.com/WebSite.nsf/Er_DocList?ReadForm&X=Tips$Lang=en)
- Download-URL
<http://www.ytria.com/>
- Installation, Registrierung erforderlich
Kauf-Version zum „Ändern“

ScanEZ

- Aufgabe: Ansehen von Dokumenten

The main area displays a table of document fields with the following columns: Name, Value, Modific..., Is Summary, Is Encrypted, and Is Signed. The table contains the following data:

Name	Value	Modific...	Is Summary	Is Encrypted	Is Signed
\$NoPurge	1 5 0 42 1	13.11.2004 ...	<input checked="" type="checkbox"/>	<input type="checkbox"/>	<input type="checkbox"/>
\$PublicAccess	1 6 0 43 1	28.06.2008 ...	<input checked="" type="checkbox"/>	<input type="checkbox"/>	<input type="checkbox"/>
\$Revisions	4 5 0 40 09.09.2001 22:50:43; ...	13.11.2004 ...	<input checked="" type="checkbox"/>	<input type="checkbox"/>	<input type="checkbox"/>
\$TUA	1 5 0 41 [UNID] FE8EFFBA2974...	13.11.2004 ...	<input checked="" type="checkbox"/>	<input type="checkbox"/>	<input type="checkbox"/>
\$UpdatedBy	1 1 0 39 CN=Juergen Kunert/...		<input checked="" type="checkbox"/>	<input type="checkbox"/>	<input type="checkbox"/>
_ViewIcon	1 1 0 9 26		<input checked="" type="checkbox"/>	<input type="checkbox"/>	<input type="checkbox"/>
BusinessAddress	1 2 0 26	09.09.2001 ...	<input checked="" type="checkbox"/>	<input type="checkbox"/>	<input type="checkbox"/>
Categories	1 1 0 36		<input checked="" type="checkbox"/>	<input type="checkbox"/>	<input type="checkbox"/>
CellPhoneNumber	1 1 0 14		<input checked="" type="checkbox"/>	<input type="checkbox"/>	<input type="checkbox"/>
City	1 2 0 33	09.09.2001 ...	<input checked="" type="checkbox"/>	<input type="checkbox"/>	<input type="checkbox"/>
Comment	1 1 0 24		<input checked="" type="checkbox"/>	<input type="checkbox"/>	<input type="checkbox"/>
CompanyName	1 1 0 6 Bondenwaldbad		<input checked="" type="checkbox"/>	<input type="checkbox"/>	<input type="checkbox"/>
country	1 1 0 18		<input checked="" type="checkbox"/>	<input type="checkbox"/>	<input type="checkbox"/>
Custom1	1 1 0 20		<input checked="" type="checkbox"/>	<input type="checkbox"/>	<input type="checkbox"/>
Custom2	1 1 0 21		<input checked="" type="checkbox"/>	<input type="checkbox"/>	<input type="checkbox"/>
Custom3	1 1 0 22		<input checked="" type="checkbox"/>	<input type="checkbox"/>	<input type="checkbox"/>
Custom4	1 1 0 23		<input checked="" type="checkbox"/>	<input type="checkbox"/>	<input type="checkbox"/>
ExcludeFromView	3 6 0 44 D; S; A	28.06.2008 ...	<input checked="" type="checkbox"/>	<input type="checkbox"/>	<input type="checkbox"/>
FirstName	1 1 0 5		<input checked="" type="checkbox"/>	<input type="checkbox"/>	<input type="checkbox"/>
Form	1 1 0 2 Person		<input checked="" type="checkbox"/>	<input type="checkbox"/>	<input type="checkbox"/>

Below the table, the "Note Info" section provides details for a selected document:

UNID	FE8EFFBA297485C8C1256AC2007281C6	Note ID	2682 (ha7A)		
Class	Document (0x0001)	Flags	0x2100		
Created by	Juergen Kunert/ITEE/De	Created Initially	09.09.2001 22:50:43		
Modified by	Juergen Kunert/ITEE/De	Modified Initially	28.06.2008 15:03:27		
SeqNum	6	Nb Fields	45	Added In this file	19.03.2014 18:40:07
Size	319 bytes	Modified In this file	19.03.2014 18:40:07		
		Accessed In this file	19.03.2014 18:40:07		

Vielen Dank für ihre Aufmerksamkeit

Kontakt:

Jürgen Kunert

Informationstechnologie Effizient Einsetzen

Sandkrugweg 57a

22457 Hamburg

Tel.: 040/55 00 98 46

Juergen.Kunert@itee.de

www.itee.de

The End